БОРЬБА ИДЕЙ 2

И снова здравствуйте!

Как столичные врачи осваивают новые стандарты

ТОЧКА НА КАРТЕ 5

С чего начинается Родина?

Послесловия к событиям в Баймакском районе Башкортостана

ИДЕМ В КИНО? 6

Небо. Самолет. Девушки

На экраны выходит фильм «Воздух» Алексея Германа – младшего, задающий новый уровень правды в кино о войне

ТВ7

Полная телевизионная программа на неделю

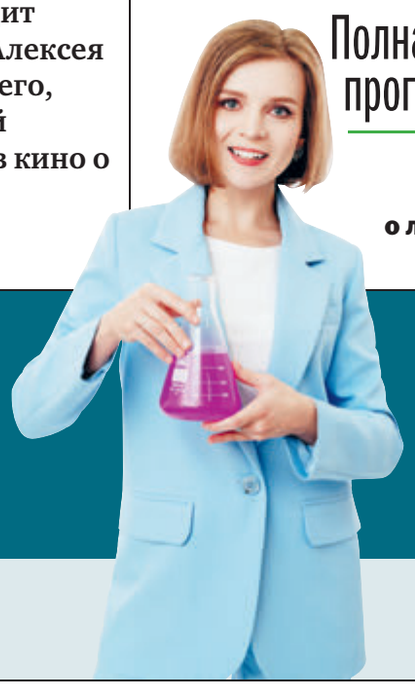

Екатерина СИГАРЁВА: Не зря, когда говорят о любви, ее сравнивают с химией

ОБЩЕСТВЕННО-ПОЛИТИЧЕСКАЯ ГАЗЕТА

Труд

№ 3–4 (27738)
Выходит с 19 февраля 1921 года
Цена в розницу – свободная
www.trud.ru

19 января 2024 пятница

ВОПРОС «ТРУДА» | стр. 3 | **Ленин и теперь живее всех живых?**

Дорога смерти

Правительство озаботилось ростом числа автомобильных аварий. Но пока что предлагаемые меры не срабатывают

• В ФОКУСЕ •

8 января в Новгородской области на скоростной платной трассе М11 «Нева» случилось массовое ДТП – 17 последовательных аварий, в которых участвовали свыше 50 автомобилей. В результате погибли четверо, в том числе ребенок. За трагедией в Сети наблюдала вся страна.

МИХАИЛ МОРОЗОВ
ОБОЗРЕВАТЕЛЬ «ТРУДА», ПРОФЕССИОНАЛЬНЫЙ ВОДИТЕЛЬ СО СТАЖЕМ ВОЖДЕНИЯ 40 ЛЕТ

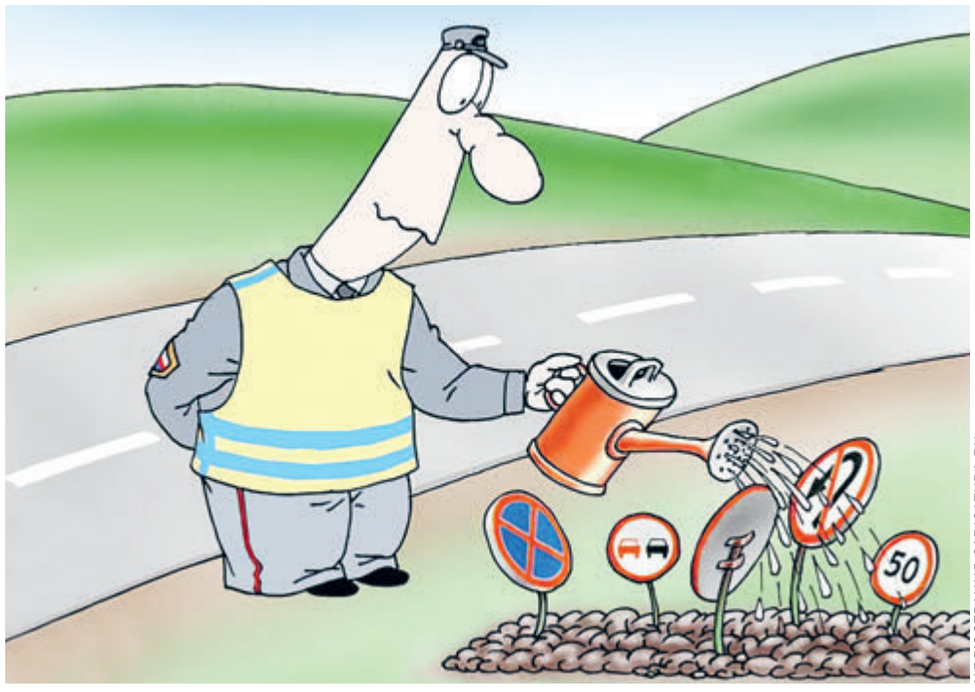

ИЛЛЮСТРАЦИЯ CARICATURA.RU

Все началось с кроссовера марки Chery под управлением 70-летнего пенсионера. Его занесло, он столкнулся с отбойником и встал на дороге. В него врезались другие авто, которые не успели затормозить на скользкой дороге в сложных погодных условиях, – и так по цепочке.

По версии правоохранительных органов, обнародованной сразу после аварии, причиной могли стать покрышки на Chery, «не соответствующие дорожным условиям». Также в качестве возможных причин называлась плохая работа дорожных служб. Следственный комитет возбудил дело по статье «о выполнении работ или оказании услуг, не отвечающих требованиям безопасности жизни», а УМВД России по Новгородской области – второе уголовное дело по статье «Нарушение правил дорожного движения и эксплуатации транспортных средств, повлекшее по неосторожности смерть двух или более лиц».

На 4% выросла в прошлом году общая аварийность на российских дорогах, на 3% возросла смертность

Эти две причины лежат на поверхности, думать особо не надо. К тому же водитель Chery погиб в ДТП после того, как в его авто врезалась другая машина, свалить на него вину просто. Что касается дорожных условий, то они были сложные из-за снега и снежной дымки, но трасса, по отзывам участников ДТП, была убрана.

Беды можно было бы избежать, если бы у водителя Chery имелась возможность убрать авто с дороги. Увы – трасса зажата металлическими отбойниками с двух сторон. Как заявил вице-президент Национального автомобильного союза Антон Шапарин, если бы не было правого отбойника, авария не собрала бы такого количества машин, и водители могли бы объехать ее по обочине или, в крайнем случае, съехать в кювет, чтобы избежать тяжелых последствий.

«Технологических дорог, съездов, карманов, какой-либо еще инфраструктуры для спасателей не предусмотрено. Трасса – смертельная ловушка: стоит зазеваться, и вторичная авария не заставит себя ждать. А дальше она становится массовой. В прошлом году спасатели уже эвакуировали людей с той же М-11 вертолетами, – говорит Шапарин. – Ничто не мешает убрать отбойник справа, он там просто не нужен. Там нет населенных пунктов, нет съездов. И животные на трассу не выйдут, потому что вдоль всей дороги стоит забор. Зато у водителей будет пространство для маневра…»

Но отбойник не убрали в прошлом году, скорее всего, не уберут и в нынешнем. Больше того, такую же смертельную ловушку устроили на новейшей трассе «Восток» Москва – Казань. Не потому ли, что отбойники – это дополнительные миллиарды «освоенных средств»? Немало этих средств было освоено при реализации национальных проектов «Безопасность дорожного движения» и «Безопасные и качественные автодороги». Стало меньше аварий и погибших. Но в прошлом году впервые с 2014 года печальные показатели поползли вверх. Общая аварийность на дорогах выросла на 4%, смертность – на 3%. А число опрокидываний автомобилей (по данным ГИБДД) за 8 месяцев прошлого года увеличилось на 24% – до 2800.

И вот правительство засучив рукава взялось за решение проблемы. Еще в прошлом году вице-премьер Марат Хуснуллин поручил Росавтодору, «Автодору», региональным властям и МВД до 1 декабря разработать планы по снижению аварийности на дорогах. Одним из главных направлений обозначена установка видеокамер в самых аварийных местах. Срок – до 1 марта 2024 года. Планы должны также предусматривать обустройство пешеходных переходов, совмещенных с «лежачими полицейскими» (это такие гигантские бугры на дорогах, которые даже на низкой скорости преодолеть непросто без ущерба для автомобиля), и установку светофоров с кнопкой вызова сигнала на нерегулируемых переходах.

с. 3

Барану виза не нужна

• ЯВЛЕНИЕ НАРОДУ •

На рынке у моего дома вдруг исчезла баранина. Торговцы объяснили: не берут ее у оптовиков из-за сумасшедшего, до тысячи рублей за кило, вздорожания. После разделки туши 1 кг мяса без костей надо продавать по 1300–1500 рублей. Говядине такое и не снилось, хотя она всегда была самым дорогим мясом.

АЛЕКС ЗВЕРЕВ

Мясники за прилавками обещают не покупать баранину у оптовиков, пока те не сбросят цены. А они не сбросят. Потому что Россия в ушедшем году увеличила экспорт баранины в 10 раз по сравнению с 2022-м. Об этом сообщил Федеральный центр «Агроэкспорт» при Минсельхозе: «На зарубежные рынки поставлено более 10 тысяч тонн баранины, тогда как в 2022 году объем не превышал тысячи тонн». Основные импортеры российской баранины – Иран, ОАЭ и Казахстан.

Аналогичная ситуация, напомним, ранее случилась с яйцами, и Владимиру Путину пришлось оправдываться за повышение цен на 40%: «Это сбой в работе правительства, вовремя не открыли импорт». С бараниной ситуация прямо противоположная: вовремя не закрыли экспорт.

В России в 2022 году произвели 11,7 млн тонн мяса всех видов, и баранина заняла 2% – порядка 234,4 тысячи тонн. Основным производителем ее в мире является Китай с объемами в 5,2 млн тонн в год. Но в прошлом году мы попытались «составить конкуренцию» Поднебесной – отправили за первый квартал на экспорт 682 тонны баранины, втрое больше обычного. Но ее Россия продавала по 330 рублей за кило – значительно дешевле, чем внутри страны. Спрашивается: кому и для чего нужна такая коммерция?

ФОТО ИЗ ОТКРЫТЫХ ИСТОЧНИКОВ

Такой шашлык нам не нужен!

Тем временем, по словам министра экономического развития Ставропольского края Дениса Полюбина, «если брать только сельхозпредприятия, то их объемов хватит, чтобы обеспечить населению края по килограмму баранины на человека в год, в то время как по медицинским нормам потребления требуется 5 килограммов». И даже здесь средние цены на баранину уже доходят до 500 рублей за кило, хотя еще не так давно такие цены считались «московскими». А ведь овцеводство на Ставрополье всегда было важнейшим направлением в развитии животноводства.

«У нас идет сокращение поголовья», – говорит главный зоотехник ставропольского племзавода «Восток» Сергей Гайдашов. По его словам, сокращение это связано прежде всего с нехваткой работников – от чабанов до зоотехников и ветспециалистов.

«Овцеводство – это на 99% ручной труд. Зарплата на такой должности доходит до 60 тысяч, но это очень мало. Результат: несколько лет назад поголовье овец в Ставропольском крае насчитывало 2 млн, сейчас – примерно 1,3 млн», – поясняет завотделом овцеводства и козоводства Всероссийского НИИ Арслан Омаров.

Наращивать производство у Минсельхоза никак не получается – зато растет мясной экспорт. За прошлый год, по данным информационной системы Россельхознадзора ФГИС «Аргус», кроме ускоренного вывоза из страны свинины на 22% отмечен рост экспорта конины и почти втрое выросла отгрузка из России мяса мелкого рогатого скота. Основным импортером является Иран. Скоро и оленину продадим полностью – ее и нынче на отечественных прилавках уже почти не встретишь…

ЛЮДИ С УЛИЦЫ

…А родись красивой!

По опросам, 64% россиян почему-то уверены, что красивым людям работодатель платит больше, а внешность имеет решающее значение при устройстве на работу. А как же ум и профессионализм?

ИВАН ДОЛГОПУЛОВ
ТЕХНИК-УНИВЕРСАЛ
– При чем здесь красота? Я же не модель. В моей профессии важны профессиональные навыки и трудолюбие. Ценится голова на плечах. Без всего этого человек на рабочем месте долго не задержится.

ДЕНИС ШЕПЕЛЬ
УЧЕНЫЙ
– Нет ничего важнее внутренней дисциплины и ответственности. Это ценится в любой профессии. А приятная внешность – всего лишь бонус, дополнительная возможность понравиться.

ЛЮБОВЬ СИНАЕВА
ЮРИСТ
– Красота, обаяние, харизма – все это имеет значение, если ты актер или ходишь по подиуму. А в моей профессии первым делом надо научиться любить людей, а потом уже идти покорять карьерные вершины.

СПРАШИВАЛА ЛИЗА МАТВЕЕВА

Как стать богатым

• НА ПРОСВЕТ •

В декабре президент Владимир Путин заявил на совещании Совета по стратегическому развитию и национальным проектам, что по результатам 2023 года «уровень бедности в стране снизится до исторического минимума». Еще раньше спикер Вячеслав Володин пообещал, что Госдума совместно с правительством «выработают предложения по борьбе с бедностью граждан», которая в основном «должна проходить за счет бюджетных средств». Но оба они опоздали – проблема-то решена!

АЛЕКСАНДР КИДЕНИС

Оказывается, еще два года назад депутат Госдумы, член комитета по труду, социальной политике и делам ветеранов Светлана Бессараб заявила: нищих пенсионеров в России сегодня нет. «Как получатели социальной пенсии, так и получатели страховой пенсии по старости, они выбрались из этой нищеты», – рассказала госпожа Бессараб. А на прошлой неделе еще раз пояснила: «При зарплате в 120–140 тысяч можно рассчитывать на то, чтобы получать пенсию в размере 50 тысяч рублей».

Рецепт понятный. Неясно другое: почему же средняя пенсия (как и зарплата) в России нынче недотягивает и до половины депутатского ориентира? На что

«Нужно правильно выбирать зарплату, работу. Тогда можно рассчитывать на хорошую пенсию»
(бесплатный совет от депутата Госдумы Светланы Бессараб)

Бессараб смело отвечает: «Нужно правильно выбирать зарплату, работу… Тогда можно рассчитывать на хорошую пенсию».

Возможно, Светлана Викторовна имеет в виду собственный пример. Но делиться публично опытом почему-то не хочет. После получения двух высших образований (управленческое в Московском университете связи и юридическое в Краснодарском институте МВД), а также переподготовки в Академии труда и социальных отношений с 2013 года она стала депутатом краевого Законодательного собрания и сопредседателем местного отделения Общероссийского народного фронта, с 2015-го – председателем краевого объединения профсоюзов, с 2016-го – депутатом Госдумы (два созыва подряд).

Немного смущают два факта: и в краевые депутаты, и первый раз в Госдуму Светлана Бессараб не избиралась, а прошла «на замену». В краевом Заксобрании ей отдали кресло тамошнего депутата Юрия Сапрыкина, переехавшего на работу в Москву, а в Госдуме – миллиардера и посланца от ЛДПР Александра Скоробогатько, уволившегося из слуг народа «по собственному желанию». Но в результате рокировки у пришедшей ему на смену Бессараб в декларации о личных доходах за 2014 год значилась сумма в 1 896 503 рубля, а за 2020 год – уже 8 611 386 рублей. В полном соответствии с провозглашенным ею рецептом: «Нужно правильно выбирать зарплату, работу…».

с. 2

курсы валют
$88,6610 (+0,3070)
€96,5882 (+0,5351)

Внимание!
Во всех отделениях «Почты России» с 1 сентября 2023 года началась основная подписка на 1-е полугодие 2024 года

КАТАЛОГ ПОЧТЫ РОССИИ «ПОДПИСНЫЕ ИЗДАНИЯ»
П4121
Ежедневный выпуск газеты «Труд», включая «Труд 7»

Полную стоимость подписки в вашем регионе (с учетом доставки) можно узнать в ближайшем к вам почтовом отделении

ISSN 1025 – 11898

Вашингтон потратил 43,9 млрд евро

на военную помощь Украине, Германия и Британия – соответственно 17,1 и 6,6 млрд евро, сообщает ТАСС

Куриные яйца в России за неделю подешевели

на 0,2%. В то же время по итогам 2023-го яйца подорожали на 61,35%, подсчитали в Росстате

ФРАЗЫ ОТ...

Владимир Путин
президент России
– Предатели никогда вдолгую не побеждают, они могут чего-то там цапнуть, чего-то спереть, утащить и где-то там под одеялом сожрать. Но никогда успех на их стороне не будет.

Петр Толстой
вице-спикер Госдумы
– Все эти национальные диаспоры, землячества и общины не что иное, как легализованные мафиозные структуры.

Элеонора Митрофанова
посол РФ в Болгарии
– Разворачивающаяся в Болгарии война с памятниками вообще-то сама кощунственна и не имеет никаких оправданий.

Дональд Трамп
экс-президент США
– У меня с Путиным замечательные отношения, мы отлично ладим. Это хорошо, а не плохо.

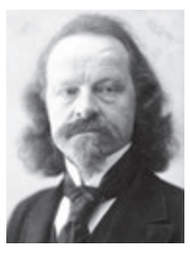

Константин Бальмонт
поэт (Максимилиану Волошину, 19 января 1907 года)
– Мне даже радостно знать, что я один. Я никогда не был ни в сомкнутом строе, ни в слипшейся клике.

Александр Солженицын
писатель (интервью Time, 19 января 1974 года)
– Если мы открыто признаем наше страшное прошлое и сурово, не в пустых словах, осудим его – это только укрепит во всем мире доверие к нашей стране.

Как стать богатым

с. 1

Кстати, о зарплатах. Руководительница краевых профсоюзов не может не знать, что в ее родном Краснодарском крае средняя зарплата в прошлом году составляла лишь 52,5 тысячи рублей в месяц, а более 100 тысяч получают всего 6,4% работающего населения. Зато зарплаты менее 20 тысяч – у 14,1% жителей Кубани. В среднем же благодатный край занимает по зарплатному показателю позорное 43-е место среди российских регионов (нижняя половина рейтинга). Так что же и где здесь прикажете выбирать, и почему такими показателями не возмущаются местные профсоюзы?

А ведь общеизвестно, что Кубань – житница и здравница, один из немногих регионов с притоком, а не оттоком населения. И по климату юго-запад Краснодарского края очень похож на северную Италию. В ряде районов Кубани уже пробуют выращивать в промышленных масштабах инжир, хурму, гранат и другие теплолюбивые субтропические растения. Не хватает лишь бананов. Но на климате сходство заканчивается, а на зарплатах начинаются существенные различия. В сельском хозяйстве натуральных «итальянских субтропиков» средняя зарплата составляет в пересчете на российские деньги 150–165 тысяч рублей с ежегодным ростом в 4–5 тысяч. По данным кадровых агентств, тамошний зоотехник получает 167 680 рублей, агроном – 156 860, тракторист – свыше 146 тысяч...

ФОТО МАРАТ АБУЛХАТИН/ПРЕСС-СЛУЖБА ГОСДУМЫ РФ/ТАСС

Депутат Госдумы Светлана Бессараб нашла рецепт в борьбе с бедностью.

Лишь 17%
россиян имеют заначку на черный день

Впрочем, наша героиня Светлана Бессараб итальянским землям предпочитает кубанские: уже сегодня вместе с мужем владеет в родимом крае несколькими земельными участками, двумя солидными жилыми домами, двумя нежилыми, двумя яхтами – и так далее.

Так что с пенсией у нее тоже все будет в порядке…

А В ЭТО ВРЕМЯ

С 1 января в стране начал действовать закон «О долгосрочных пенсионных накоплениях», принятый минувшим летом. Государство в очередной раз предложило гражданам самим копить на старость. Но копить россияне не желают или не умеют. Соцопросы показывают: лишь 18% наших сограждан, получив доход (зарплату или какие-то другие деньги), откладывают определенную часть на краткосрочные, долгосрочные цели или в финансовую подушку безопасности. После чего расходуют остаток денег на текущие нужды. В Германии так поступают 55–65% населения. Надо ли удивляться, что опрос, проведенный сервисом SuperJob, показал: только 17% россиян имеют заначку на черный день. А в Германии население стабильно откладывает в «кубышку» 11,1% своих доходов, в Австрии – 8,8%, в Нидерландах – 12,7%.

В США в ходу другой способ: около 158 млн жителей, 61% взрослого населения, владеют акциями. Средняя стоимость пакета у среднего американца тянет на 91 300 долларов. Годовой доход – дивиденды – небольшой, но сам пакет постоянно растет в цене. То есть он действительно на черный день. В России таких капиталистов не более 5 млн человек (1,75 млн у Сбербанка). Почему?

Вот как обеспечивает будущую старость московский чиновник средней руки и среднего возраста, поделившийся с «Трудом» своими секретами на условиях анонимности.

«Я начал сберегать с 28 лет, вкладываясь в акции и соблюдая несколько принципов. Во-первых, инвестировать долгосрочно – на 10–15–20 лет. Нужно откладывать деньги и забывать про них. Второй принцип – «пассивные инвестиции». Я не играю на бирже. У меня в личном портфеле паевые инвестиционные фонды, то есть индексные инструменты коллективных инвестиций, в которые вкладываешь и забываешь. Третий принцип – не хранить все яйца в одной корзине, но и не покупать две-три акции разных компаний, а вкладывать деньги в портфель, который уже составили профессионалы и управляют им. Наверное, без них можно вложиться лучше, с более высокой доходностью… и прогореть.

Еще один принцип – регулярные отчисления в мою «копилку». Я делаю автоплатеж с банковского счета на брокерский счет, и брокер вкладывает мои деньги в перспективные на данный момент акции. Причем этот автоплатеж должен быть сделан в день, когда мне перечислена зарплата. Так, чтобы ты не чувствовал этих денег на счете и не раздумывал, можно ли ими распорядиться как-то иначе…».

Результат: уже несколько лет наш собеседник регулярно получает растущие год от года дивиденды от своих вложений, А также знает, что на крайний случай в любой момент может продать свои акции полностью или частично. Однако на вопрос «Труда», намерен ли он, не отказываясь от своей системы личного накопления, участвовать в программе долгосрочных сбережений, где не будет полным хозяином вложенных денег, твердо ответил: «Конечно!».

Причина простая: государство, которому нужны длинные деньги, обещает в первые три года действия программы, в 2024–2026 годах, софинансировать взносы, выделяя из бюджета на каждого участника программы по 36 тысяч в год, или 108 тысяч за три года. Этот принцип «вложи свои – и получишь прибавку из казны» может оказаться хорошим стимулом, особенно для небогатых россиян. Первый зампредседателя Банка России Владимир Чистюхин, объявляя о запуске программы долгосрочных сбережений (ПДС), спрогнозировал, что к 2030 году участниками программы будут не менее 9 млн человек.

«Допустим, вы вложили 400 тысяч в год в ПДС, – рассуждает директор департамента финансовой политики Иван Чебесков. – Доходность по ПДС складывается из трех компонентов: вы получите налоговый вычет в 52 тысячи, а это уже доходность 13%. Плюс получите 36 тысяч по софинансированию – еще 9% дополнительно. Плюс инвестиционная доходность при рыночной доходности по инструментам, которая, допустим, составит 8%, это еще 32 тысячи. И вот вы уже заработаете раза в три больше, чем если бы держали деньги на депозите…»

Вот такая «морковка». Заманчиво? Но на депозите деньги мои, а чьи они в системе ПДС? Память услужливо подсказывает, что государство уже не единожды замораживало и наши пенсионные деньги, и дореформенные сбережения россиян. И на сей раз власть ставит условия: забрать средства из программы – и свои, и казенные – можно будет лишь через 15 лет после начала действия договора или с наступлением возраста 55 лет для женщин и 60 лет для мужчин. Проверить это можно будет только через 15 лет. Дождемся ли?

И снова здравствуйте!

• БОРЬБА ИДЕЙ •

Похоже, москвичам снова повезло! А куда денешься, раз уж столица – испытательный полигон для всей страны: реновация, самоизоляция, QR-коды… Теперь вот аудиозапись приема врачей, которую, как оказалось, уже ведут в городских поликлиниках. Это случилось не вдруг: приказ департамента здравоохранения датирован еще 20 декабря. Но до него ли нам было перед праздниками! Так что сюрприз подкрался незаметно. Давайте разберемся, что он нам сулит.

МАРИНА КРЮЧКОВА

Да, было время, когда врачи и пациенты могли говорить друг о друге все, что думают.

«Наш разговор записывается»: как врачи осваивают новые стандарты

«Все будет хорошо!» – уверены чиновники от здравоохранения, ведь для того и затевались новации, чтобы улучшить качество обслуживания пациентов, сделать их общение с врачами комфортным и доверительным. Для этого придумали эффектную двухходовочку: внедрение речевых стандартов общения и контроль за их выполнением посредством… прослушки! Что называется, доверяй, но проверяй. Чтоб никаких тебе больше: «Здрасьте», «Что там у вас?», «Побыстрей одевайтесь, не стойте столбом», «Не выдумывайте», «Это ваша проблема», «Идите уже», а то и оборотов посильнее, хорошо знакомых любому, кто посещает бюджетные медучреждения.

Даже вроде бы доброжелательные «Выздоравливайте!» и «Не болейте!» теперь под запретом: по мнению экспертов-филологов, участвовавших в разработке стандартов, таким образом врач как бы снимает с себя ответственность и вообще пытается отделаться от пациента. А должен, как сказано в уже упомянутом приказе департамента здравоохранения №1241, «проявлять вежливость, корректность и участие». И никакой отсебятины: шуток, насмешек, критики, в том числе коллег и руководства. Не хочешь неприятностей – действуй строго по «Алгоритму ведения амбулаторного приема», изложенному в рекомендациях к приказу. Там прописано буквально каждое слово и есть подсказки, как исправить те или иные оплошности. Не в лечении – в следовании алгоритму.

Например, если врач поздоровался с посетителем, а кнопку записи не нажал (на компьютерах у докторов теперь установлены специальные программы), то должен-таки сделать это, а потом повторить приветствие: «И снова здравствуйте!» После чего переходить к следующему пункту алгоритма: всего их 11, и каждый расписан столь же скрупулезно. Плюс еще 33 критерия, по которым специалист в поликлинике, слушая запись, оценит качество приема, а точнее, выполнения алгоритма. Мне, чтобы вдумчиво прочесть все эти рекомендации, понадобилось почти 10 минут. А ведь пациент еще должен что-то отвечать. Остается только догадываться, как все это можно вместить в 15–20 минут, отведенные на прием участкового терапевта или педиатра (нормативы врачей этих и других специальностей, упомянутые в соответствующих приказах Минздрава РФ, – на схеме).

Впрочем, судя по обсуждениям в соцсетях, самих врачей этот момент волнует в последнюю очередь. Те, кто поддерживает нововведения, радуются, что теперь у них есть защита в спорных ситуациях («Я врач, и я за. Тут на днях на рабочий телефон звонила пациентка, мы поговорили. А потом она пришла к главврачу и сказала, что я нахамила и нагрубила. Открыли запись – я и не знала, что ее вели, – а там все в порядке! Так что пусть записывают прием, меньше будет доносов»).

Те же врачи, кто против, чаще говорят о врачебной тайне – эта тема, как когда-то QR-коды и чипирование с помощью вышек 5G, особенно активно вирусится в Сети: еще бы, покушение на персональные данные! Есть свои резоны и у пациентов – сторонников прослушки («Если б велась запись, врач серьезнее подошла бы к работе, и дочь быстрее получила лечение. А так написала, что горло в норме, а там воспаление шло полным ходом. На следующий день пошли к лору, та поразилась, почему нас не отправили на госпитализацию. Уехали на скорой в больницу, до сих пор лечимся. А доказать, что это врач накосячила, я не смогла. Теперь, надеюсь, будет проще».)...

Спросила и у приятеля, который больше 20 лет работает терапевтом, что думает о прослушке. По его мнению, следить будут не столько за лексиконом, сколько за тем, какие лекарства назначают, совпадают ли они с утвержденным списком. И не назначил ли «добренький» доктор за счет ОМС, без показаний, сложные обследования вместо традиционных анализов крови, флюорографии, УЗИ и ЭКГ. «Без показаний» – это значит, аудиозапись не зафиксировала жалоб. А заботиться о профилактике ИИ (скорее всего, общий массив записей по городу будет отслушивать нейросеть) вряд ли научили.

В некоторых поликлиниках уже появились, как это положено, таблички об аудиозаписи (подобные той, что на фото). И многие врачи, перед тем как нажать кнопку, предупреждают пациентов, что разговор записывается, хоть и не обязаны это делать – врачебная этика. Ведь измученные болезнью люди бывают очень резки в своих высказываниях, так и на срок можно наговорить.

«Я уверен в себе и записи не боюсь, – добавил приятель. – Думаю, что она и вправду может защитить пациентов от врачебного произвола, а врачей – от несправедливых нападок. А вот то, что нас заставляют общаться по тупому шаблону, это плохо. Значит, скоро придется забыть о теплых отношениях между врачом и пациентом, о лечении словом, о доверии между нами, сколько ни говори о новых стандартах общения. Не новые они, а двойные».

Что тут добавишь…

По итогам 2023 года рост российского ВВП

предварительно оценивается в 3,5%, сообщил на совещании у президента глава Минэкономики Максим Решетников

В Москве за 2023 год было заключено 174 952

договора купли-продажи на вторичном рынке жилья. По данным Росреестра, это рекорд за всю историю наблюдений

Дорога смерти

с. 1

Регионам предписано обратить на это особое внимание. А мы обратим внимание на то, что все эти меры предусматривают освоение немалых средств и использование всевозможных технических ухищрений. Деньги есть – ума не надо?

До 15 мая нынешнего года поручено провести ревизию двухполосных загородных трасс в местах, где разрешен обгон, и при необходимости нанести разметку 1.11 (разрешает обгон только с одной стороны) в зонах ограниченной видимости. Это поручение связано с тем, что с января по август 2023 года произошло более 6700 аварий на встречной полосе, погибли 2300 человек (на 5,3% больше, чем годом ранее).

Для снижения числа вылетов с трасс вице-премьер поручил нанести шумовые полосы на двухполосных дорогах при подъезде к поворотам и установить знаки «Направление движения» с целью «дополнительного информирования водителей и концентрации их внимания». И т. д. и т. п.

Деятельная озабоченность налицо, но главным средством повышения безопасности опять видятся видеокамеры. Между тем, как считают эксперты, места концентрации ДТП возникают из-за плохой организации движения. Однако местным властям проще не разбираться с этим, а поставить комплекс видеофиксации в надежде на дополнительный доход в бюджет. При этом, как полагает эксперт ОНФ Екатерина Соловьева, во многих регионах ГИБДД стало сложно контролировать водителей (особенно пьяных) из-за сокращения штата инспекторов, а видеокамерами все нарушения не выявить.

Как следует из видео, злополучный Chery на трассе М-11 занесло, когда он обгонял по крайней правой полосе другой автомобиль, следовавший в среднем ряду, но медленнее. А в этой крайней правой полосе оставался снежный навал, образовавшийся после уборки трассы от снега. Возможно, это и стало причиной заноса и последующей трагедии. В былые времена такой маневр назывался обгон справа и был запрещен правилами как наиболее опасный. Ныне же это обгоном не считается, разрешено ПДД и часто является единственной возможностью обогнать машины, двигающиеся в крайних левых рядах значительно медленнее разрешенной скорости. И, как считают эксперты, такой своеобразный хаос на скоростных магистралях, когда транспортные средства двигаются беспорядочно с разными скоростями, нередко не давая обогнать (опередить), и является причиной ДТП.

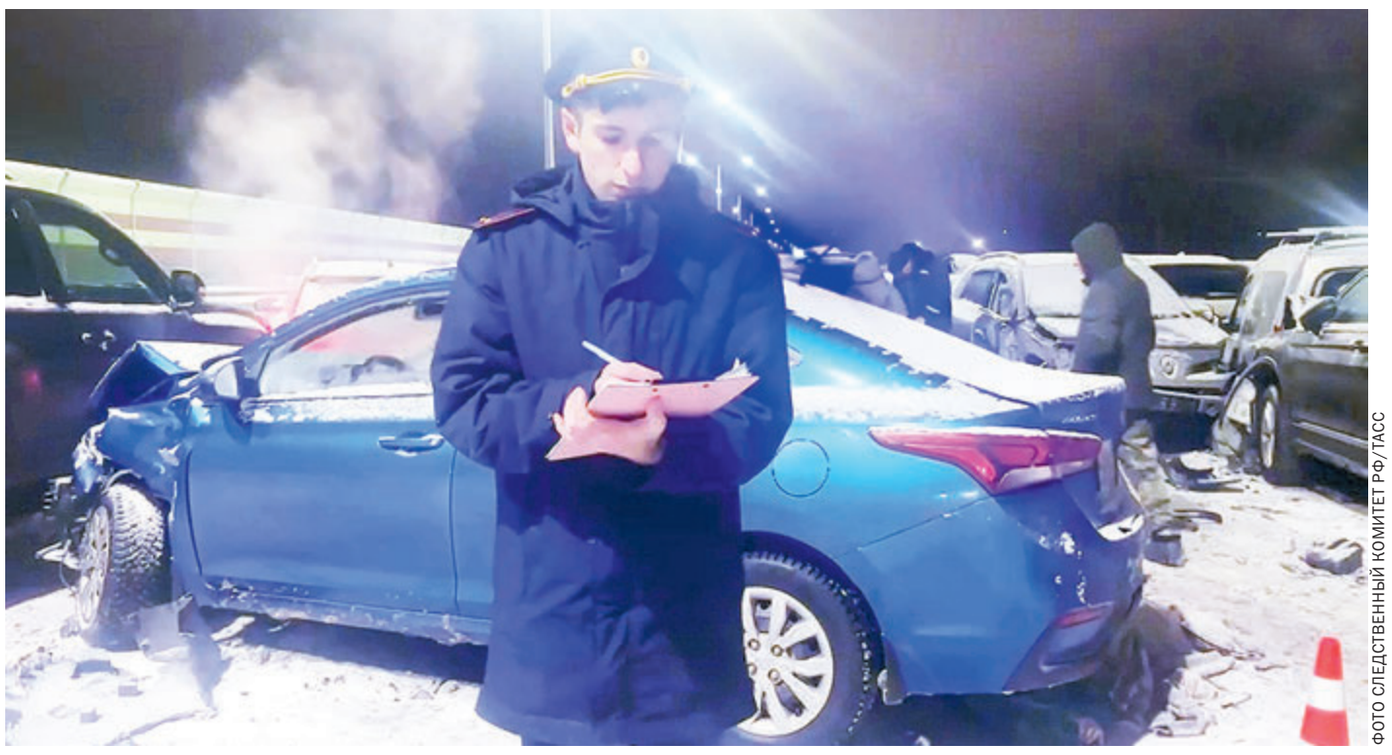

ФОТО СЛЕДСТВЕННЫЙ КОМИТЕТ РФ/ТАСС

Та роковая авария на трассе М-11.

Как еще, например, объяснить ДТП на скоростной трассе без светофоров и пересечений в сухой летний день в левых рядах? Нередко причиной являются сложные маневры, которые вынуждены совершать водители, пытающиеся объехать очередную блондинку, ползущую в левом ряду. Как известно, действующие ПДД запрещают движение в левых рядах при свободных правых. Но большинство водителей ничего знать о том не хотят, а ГИБДД за такие нарушения не штрафует. Видеокамеры на это тоже закрывают глаза. А между тем такие ситуации стали большой проблемой для скоростных трасс. Вроде бы дорога хорошая, а проехать трудно. В большинстве стран Европы это правило жестко контролируется и соблюдается. В некоторых имеется нижний порог скорости, с которой можно двигаться по каждой полосе. В этом случае соблюдается золотое правило безопасной езды: равномерное движение потока без резких ускорений и замедлений. Обогнал слева и встроился в правый ряд, двигающийся медленнее.

До 1 марта 2024 года

в планах по снижению аварийности на дорогах предписана установка видеокамер в местах повышенного риска…

Нынешним авариям часто есть и другое объяснение: использование смартфонов за рулем. Это нарушение также не фиксируют видеокамеры, ГИБДД штрафует за него крайне редко. А между тем, если водитель Chery на трассе М-11 хотя бы на секунды отвлекся от дороги, читая СМС, это могло стать причиной потери контроля на сложной трассе. Ваш корреспондент зафиксировал два видео, когда на сухой московской трассе летом автомобили, следовавшие впереди, вдруг начинали вилять, заезжали в соседний ряд и сталкивались с попутными машинами. В обоих случаях это произошло из-за использования телефона за рулем. Но ГИБДД эту причину не фиксирует, поскольку установить ее сложно. Гораздо проще написать: не справился с управлением. А почему не справился – дело десятое…

Мало того, что при реализации программ безопасности доминирует монетарный подход, освоение средств, другими словами. Так еще и при наличии научных центров безопасности движения думать серьезно и советоваться с экспертами и практиками никто не хочет. Вот и получается, что, несмотря на реализацию масштабных нацпроектов, аварийность опять поползла вверх. И одними видеокамерами и штрафами эту проблему не решишь.

МЕЖДУ ТЕМ

Статистика фиксирует тревожное явление: увеличение наездов на пешеходов, в том числе на пешеходных переходах. Но никто и не собирается анализировать причины. А что мы видим на дорогах? Получившие безусловный приоритет пешеходы часто выбегают на переход, не заботясь, сможет ли водитель затормозить на скользкой дороге. Переходят дорогу, где кому вздумается. В случае чего виноватым назначат водителя… Чтобы сохранить жизни, нужно возложить часть ответственности на пешехода. Но об этом тоже никто не собирается думать. Ну и, конечно, водителей надо готовить гораздо серьезнее, чем сейчас. А не раздавать водительские права направо и налево, наделяя ими тех, кто едет, не ориентируясь в пространстве, знаках и дорожной разметке.

Опасные вакцины

• ТЕНДЕНЦИЯ, ОДНАКО •

В России растет заболеваемость ковидом, а руководителей одного из ведущих предприятий в стране по производству вакцин одного за другим помещают под стражу. Что за напасть такая?

ИРИНА СМИРНОВА
САНКТ-ПЕТЕРБУРГ

Возглавивший Санкт-Петербургский научно-исследовательский институт вакцин и сывороток после ареста в сентябре 2023 года директора Виктора Трухина и. о. директора Евгений Маковский только недавно обещал, что объемы производства вакцины нового поколения «Конвасэл», которая защищает от различных штаммов коронавируса, могут увеличить в разы. Цитирую: «Наш институт готов увеличить выпуск вакцины «Конвасэл» в три раза, до 3 млн доз в месяц. Это позволит полностью обеспечить потребность системы здравоохранения и вовремя провести вакцинацию пациентов в группах риска». И вот Маковский по решению Замоскворецкого суда заключен под стражу до 20 февраля 2024 года.

Его обвиняют в попытке получить взятку в особо крупном размере за пролонгирование договора с одним из распространителей на поставку универсальной вакцины. По версии следствия, Маковский потребовал 19,25 млн рублей у Сергея Иссерса, гендиректора ООО «Русбиофарм», «за продолжение заключения договоров между предприятиями на поставку вакцины «Конвасэл». Иссерс сообщил о коррупционном предложении в правоохранительные органы. Посреднику – безработному земляку Маковского иркутянину Игорю Рудых (между прочим, осужденному в 2017 году на 6,5 года за покушение на убийство своего товарища в купе вагона поезда Брянск – Москва) вручили «куклу» из 8 млн ненастоящих рублей. Рудых был арестован и дал показания. Маковский свою вину отрицает.

ФОТО ИЗ ОТКРЫТЫХ ИСТОЧНИКОВ

Очередной руководитель НИИ вакцин и сывороток Евгений Маковский отправлен за решетку. А как хорошо все начиналось…

Предыдущий директор института Виктор Трухин был арестован минувшей осенью за растрату 437 млн рублей после аудита, проведенного Федеральным медико-биологическим агентством. Но теперь ведомство Вероники Скворцовой выразительно молчит. Статья, по которой Трухина обвиняют (растрата, совершенная организованной группой лиц в особо крупном размере), грозит лишением свободы до 10 лет. Подозреваемый необоснованно перевел бюджетные средства на счет никарагуанской «дочки» своего НИИ, в Латиноамериканский институт биотехнологии Мечников.

А накануне ареста Трухина по подозрению в получении многомиллионной взятки под стражу отправлен замдиректора по экономике и финансам СПбНИИВС Андрей Васильев. Он, как утверждает следствие, оказывал небескорыстное содействие предпринимателям, которые по госконтракту поставляли куриные яйца, необходимые для производства вакцины от гриппа…

И вот уже после ареста и Васильева, и Трухина при большом стечении гостей в СПбНИИВС отмечали 85-летний юбилей предприятия. Глава Федерального медико-биологического агентства Вероника Скворцова тепло напутствовала коллектив «одного из ведущих научных учреждений агентства, включенного в перечень системообразующих организаций российской экономики и стратегических предприятий фармацевтической отрасли России». Назначенный и. о. директора Евгений Маковский с воодушевлением заявил, что «успел до глубины души проникнуться уважением как к коллективу, так и к достижениям этого легендарного предприятия», и выразил уверенность: «Мы будем гордо нести знамя СПбНИИВС в будущее!» И понес, но не донес.

Как и Трухин, Маковский из Иркутской области, где занимался бухучетом, аудитом и торговлей автомобилями. Трухин до поступления на должность директора НИИ тоже не был замечен в научной деятельности и в производстве вакцин и сывороток. Впору, кажется, Игоря Рудых с непогашенной судимостью пригласить директором в петербургский НИИ. Он ведь тоже из Иркутска и тоже не имеет никакого отношения к фармацевтике. Пусть несет знамя дальше.

P.S. Санкт-Петербургский научно-исследовательский институт вакцин и сывороток ФМБА России создает и производит вакцины полного цикла. Он входит в перечень системообразующих предприятий фармацевтической и медицинской промышленности, стратегических предприятий. А «Конвасэл» – первая в мире зарегистрированная вакцина, основанная на внутреннем, так называемой нуклеокапсидном N белке. Разработчики уверяют, что она гарантирует эффективность при любом штамме коронавируса.

ВОПРОС «ТРУДА»

Ленин и теперь живее всех живых?

21 января исполняется 100 лет со дня смерти вождя Октябрьской революции и основателя СССР Владимира Ленина. Для одних он до сих пор остается гениальным мыслителем и практиком революции, изменившим мир к лучшему, для других – кровавым монстром. Где истина?

Алексей Ананченко

директор Института истории и политики МПГУ

– Молодой таксист из Казахстана у меня недавно спросил: а кто такой Ленин? Чем он знаменит? Вот вам и весь ответ на ваш вопрос. За несколько десятилетий наша общая история былье поросла… Между тем множество ленинских идей было реализовано, но самый важный результат его деятельности состоит в том, что вместе с Лениным и нашей революцией началась новая эра в мировой истории – переход от стихийного развития к управляемому историческому развитию. Это принципиально изменило мир. Если совсем коротко: в основании современности лежат базовые идеи Ленина.

Сергей Карпачев

доктор исторических наук

– Ленинская идеология противоречит общечеловеческим ценностям, сформулированным в мировых религиях. С другой стороны, та система взглядов соответствовала состоянию общества на момент начала XX века. Потому очень быстро расползлись насилие, террор, уничтожение несогласных. И сегодня остаются многочисленные группы населения, которые приветствуют методы кнута. Им неведом диалог. В то же время работы Ленина ценны для изучения истории страны. Например, «Развитие капитализма в России». Актуальны его труды по национальному вопросу.

Максим Шевченко

публицист

– Почти все, что создал Ленин, уничтожили после Сталина. Но Ленин поселил надежду, что рабы – не всегда рабы. Он предложил методологию политической победы и консолидации, это сделало его наследие востребованным до сих пор. Идеи восьмичасового рабочего дня и равенства мужчин с женщинами не принадлежат сугубо Ильичу, но реализовал их в России именно он. Ленина критикуют за жестокость. Я думаю, его методы – отражение его времени. Нравы смягчались постепенно, с течением лет.

Илья Будрайтскис

историк, философ

– Для меня главное в идейном и политическом наследии Ленина – это его интернационализм и борьба с любым империализмом. В войнах, которые начинает правящий класс, всегда проигрывают трудящиеся. Эта способность видеть ситуацию со стороны обычных людей, а не хозяев жизни, отличала мысль Ленина, которая сохраняет актуальность и сегодня.

Олег Шеин

депутат Думы Астраханской области

– Всеобщее обязательное среднее образование, бюджетные места в вузах, восьмичасовой рабочий день и другие социальные достижения можно считать ленинским наследием. Ленин был сторонником равноправия народов. СССР не империя, он возник на основе объединения советских Украины, Белоруссии и России на равных условиях. Развал страны в 1991-м произошел из-за перерождения верхушки КПСС, когда партаппарат стал выгодоприобретателем распада. Критиковать Ленина можно за идею отказа от многопартийности. Добром это не кончилось. Ленинская гвардия быстро оказалась в земле, а страна получила централизованную систему с цензурой и фактическим запретом на забастовки. Советы стали формальностью, превратившись в орган, штамповавший решения партии.

НА ТЕЛЕФОНЕ ЕВГЕНИЙ АКАТОВ

«Роснефть» концентрируется на достижении скорейших практических результатов

и решении первоочередных задач развития генетических технологий. Компания является главным технологическим партнером разработанной по указу президента Федеральной научно-технической программы развития генетических технологий

Наука XXI века

В павильоне «Роснефти» на выставке «Россия» презентовали национальные достижения в области генетики

• ИННОВАЦИИ •

Президент Российской Федерации Владимир Путин неоднократно подчеркивал, что наша страна должна обладать целой линейкой разработок в области генетики, которые «позволят предупреждать и лечить тяжелые заболевания, увеличивать продолжительность жизни людей, улучшать состояние окружающей среды, очищать от загрязнений землю, воду, воздух, применять экологически чистое биотопливо». Компания «Роснефть» вносит вклад в достижение этой цели.

ЗАХАР АНТОНОВ

ФОТО ПРЕСС-СЛУЖБЫ ПАО «НК «РОСНЕФТЬ»

В павильоне «Роснефти» на ВДНХ в рамках Международной выставки-форума «Россия» стартовала Неделя генетики, которая продлится с 16 по 21 января.

«Генетические технологии сегодня – это основа для передовых решений во многих отраслях экономики, для бурного развития новых производств. Речь о выпуске эффективных лекарств, экологически чистых продуктов питания, о технологиях для промышленности, включая очистку воздуха, почвы, защиту окружающей среды, и, наконец, это широкие возможности для климатических проектов, для утилизации углеродных выбросов», – отмечал Владимир Путин.

Вместе с тем президент также говорил, что важно «конвертировать научные достижения в качество жизни человека, необходимо расширять участие в программе генетических технологий наших компаний, нашего бизнеса». Именно на достижении скорейших практических результатов и решении первоочередных задач развития генетических технологий сконцентрировалась компания «Роснефть», которая является главным технологическим партнером разработанной по указу президента Федеральной научно-технической программы развития генетических технологий.

Владимир Путин еще в 2020 году предложил создать Национальную базу генетической информации. Во исполнение этого поручения «Роснефть» запустила масштабный исследовательский проект, целью которого является создание первой в России базы генетических данных.

На этой неделе в павильоне «Роснефти» на ВДНХ в рамках Международной выставки-форума «Россия» стартовала Неделя генетики. В период с 16 по 21 января ученые-генетики ежедневно рассказывают о последних достижениях российских генетиков, перспективах развития науки и практической ценности новых разработок.

«100 000+Я»

Открыл тематическую неделю в павильоне «Роснефти» известный молекулярный биолог, ученый мирового уровня, а также руководитель Центра полногеномного секвенирования Константин Северинов.

Этот Центр был создан в рамках реализации Федеральной программы развития генетических технологий. Он является научной площадкой для поиска и внедрения новейших решений в области генетики, оснащен передовым оборудованием, собственной инженерной и IT-инфраструктурой.

Основная задача Центра – расшифровка и систематизация геномов (или их секвенирование) россиян для выявления предрасположенностей к тяжелым генетическим заболеваниям. По итогам уже ведущегося масштабного добровольного исследования будет создана база данных ДНК 100 тысяч россиян – беспрецедентного для России объема данных. Генетическая инициатива получила название «100 000+Я».

Обширная выборка нужна для создания «генома сравнения» – обобщенного генома здоровых людей. Это своего рода эталон, который в сравнении с показателями конкретного человека позволит гораздо точнее и быстрее определять причину того или иного недомогания, выявлять индивидуальные особенности организма, давать рекомендации по лечению и образу жизни. Другими словами, в результате проекта «Роснефти» в нашей стране появится научный инструмент, используя который врачи смогут существенно продвинуться в диагностике серьезных заболеваний, разработке новых подходов к терапии и создании лекарственных препаратов. Инициатива даст мощный импульс отечественной медицине, станет серьезным подспорьем в реальной врачебной практике.

Тематическую неделю открыл известный молекулярный биолог, ученый мирового уровня и руководитель Центра полногеномного секвенирования Константин Северинов.

Программа «Геномика и здоровье человека» была разработана «Роснефтью» и запущена с 2020 года на базе биологического факультета МГУ им. М.В. Ломоносова

На сегодняшний день в Центр уже поступило около 34 тысяч генетических образцов, из которых секвенировано уже более 25 тысяч. В результате свои генетические портреты уже получили около 14 тысяч человек. Это делает базу данных Центра крупнейшей в России. Сотрудники «Роснефти» по всей стране выступают волонтерами инициативы и сдают генетический материал для наполнения базы данных Центра.

Полученные образцы проходят процедуру полногеномного секвенирования, то есть ученые прочитывают и анализируют всю информацию, содержащуюся в ДНК. Достичь впечатляющих результатов удается благодаря комбинированию двух научных методов – секвенирования короткими прочтениями с высокой точностью и секвенирования длинными прочтениями с возможностью обнаружения перестроек геномной ДНК.

Научный коллектив Центра собран из опытных генетиков и биоинформатиков, а также лучших выпускников магистерской программы «Геномика и здоровье человека». Эта программа была разработана «Роснефтью» и запущена с 2020 года на базе биологического факультета МГУ им. М.В. Ломоносова. В 2022 году состоялся первый выпуск молодых ученых – высококлассных специалистов в области высокопроизводительного секвенирования и биоинформатического анализа его результатов.

Как жить здоровее

В рамках дня открытия Недели генетики Константин Северинов выступил с лекцией, в ходе которой рассказал посетителям павильона «Роснефти» о важности проведения генетических исследований, благодаря которым удается выявлять причины генетических заболеваний.

«Некоторые изменения букв в последовательности ДНК – то, что ученые называют мутациями, – могут приводить к развитию заболеваний. На основе анализа генетических текстов, сравнения геномов разных людей можно выявлять генетические причины заболеваний. Сравнение полногеномных последовательностей ДНК – то, чем мы занимаемся в рамках нашего исследования, – по сути, очень простое действие: вы сравниваете два генетических текста и находите какие-то изменения, которые характерны для больных и отсутствуют у здоровых.

Проект «Роснефти» позволит создать научный инструмент, используя который врачи смогут существенно продвинуться в диагностике серьезных заболеваний, разработке новых подходов к терапии и создании лекарственных препаратов

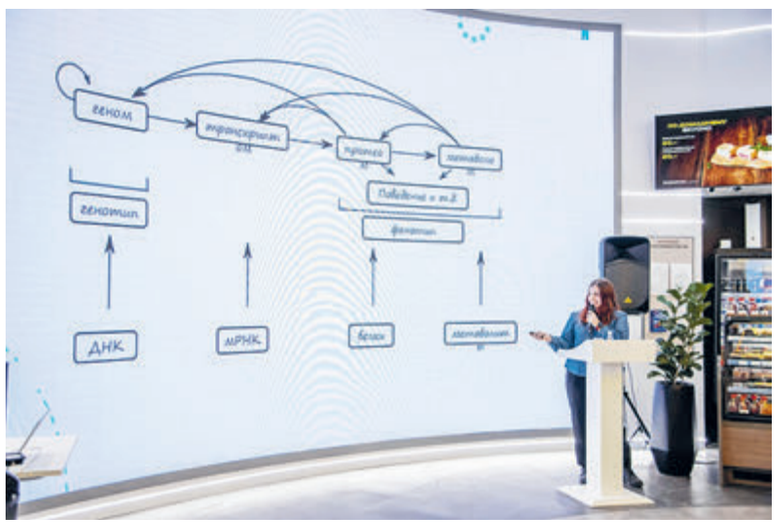

Если ДНК одного человека выложить по прямой линии, то общая длина составит около 30 путешествий от Земли до Солнца и обратно

Такой анализ геномных последовательностей позволил за последние 20 лет увеличить количество диагностируемых генетических болезней с нескольких десятков до нескольких тысяч», – рассказал Северинов изданию «Ведомости».

По словам ученого, этот список продолжает расти. Ведь генетика является очень молодой наукой – первый полный геном человека был определен чуть более 20 лет назад, и сейчас идет этап стремительного накопления новых данных.

Как считает Северинов, реализуемый сегодня в России проект по созданию базы генетических материалов является работой на будущее нашей страны. Неизбежно в будущем медицинское обслуживание населения, в том числе через ОМС, будет включать в себя определение геномных последовательностей. Это станет рутинным инструментом для принятия медицинских решений в ходе всей жизни человека – при диагностике, выборе лекарств, планировании семьи и т. д., подчеркнулученый.

«Я убежден, что генетика – это наука XXI века. Атомная энергетика, компьютеры и прочие технологии позволяют нам жить лучше. Но они необязательно позволяют нам жить здоровее. Знать о том, что мы являемся носителями большого количества генетических заболеваний, может быть неприятно, но полезно. Потому что именно это знание в итоге позволит нам разработать методы лечения многих болезней, в частности различных видов рака, которые имеют генетическую природу. В конечном счете мы придем к геномной медицине», – заявил Константин Северинов.

«Не нужно быть большим ученым, чтобы осознать, что если какое-то изменение в генетическом тексте приводит к заболеванию, например, к тому, что клетка становится злокачественной, то, наверное, можно этот генетический текст поменять, исправить его и таким образом устранить первопричину заболевания. Знаете, как на старой пишущей машинке: если вы сделали опечатку, то можно неправильную букву забелить и поставить правильную. Методы современной генетики позволяют это сделать. Такого рода технологии вкупе с доступностью генетической информации для каждого человека и дальнейшим развитием науки окажут огромное влияние на человечество уже в обозримом будущем», – отметил он.

Научный формат

В период проведения Недели генетики в павильоне «Роснефти» ежедневно проводятся научно-популярные лекции, тематические викторины и квизы.

Например, в рамках лекции «Как прочитать геном» научный сотрудник Центра полногеномного секвенирования Алина Дёмкина рассказала о строении генома, молекулы ДНК, а также о различных методах расшифровки наследственного материала.

Посетители узнали и множество других интересных фактов о геноме человека. Например, что все люди на 99,9% генетически идентичны, различия определяют лишь 0,1% генома, или что для полного копирования своей ДНК клетке организма человека требуется около восьми часов. Или знали ли вы, что в геноме человека около 3 млрд пар оснований, а если бы ДНК одного человека выложили по прямой линии, то общая длина составила бы около 30 путешествий до Солнца и обратно?

Кроме того, сотрудник Центра полногеномного секвенирования, биостатистик и специалист по анализу данных Александра Иванова провела лекцию «Биоинформатик – профессия будущего». В ней она продемонстрировала особенности и сферы применения данной научной специальности, а также рассказала о том, как образ жизни человека замедляет или ускоряет процесс старения.

Мероприятия в павильоне «Роснефти» продлятся до конца недели. В пятницу, 19 января, состоится презентация уже упомянутой выше генетической программы «100 000+Я».

На выходных в павильоне состоятся дни открытых дверей МГУ (20 января) и МФТИ (21 января). Представители вузов расскажут про подготовленные совместно с «Роснефтью» магистерские программы в области генетики.

Также 21 января врач-генетик Ирина Жегулина представит книгу «Генетическая лотерея», после чего слушатели смогут поучаствовать в викторине и выиграть экземпляр с автографом.

У жителей Тюмени Светланы и Юрия Семеновых

новый год начался очень удачно: в розыгрыше праздничного тиража «Русского лото» они выиграли 1 млрд рублей

Все школы Белгородской области

в 20-километровой зоне от границы с Украиной переходят на дистанционный режим обучения, сообщил губернатор Вячеслав Гладков

С чего начинается Родина?

Послесловия к событиям в Баймакском районе Башкортостана

• ТОЧКА НА КАРТЕ •

Вот и дожили до демократии: глава Республики Башкортостан Радий Хабиров заявил в суд о противоправных действиях рядового гражданина Фаиля Алсынова. В двух фразах на башкирском, произнесенных Алсыновым на сходе односельчан в селе Ишмурзино Баймакского района, он усмотрел «разжигание межнациональной розни и открытый призыв к экстремизму», а это ч. 1 ст. 282 УК РФ – от двух до пяти лет. Предварительный вердикт (заседания суда с середины декабря шли в закрытом режиме), который предполагалось озвучить 15 января, – четыре года в колонии-поселении. Но суд был перенесен на 17 января из-за большого скопления людей (до 5 тысяч), собравшихся возле здания районного суда, которые требовали освободить Алсынова, а заодно и главу республики от должности. Обращение к президенту РФ и главе Следственного комитета страны на стихийном митинге огласил активист-правозащитник Ильдар Юмагулов.

ГУЗЕЛЬ АГИШЕВА
РЕДАКТОР ОТДЕЛА «ОБЩЕСТВО»

ФОТО ИЗ ОТКРЫТЫХ ИСТОЧНИКОВ

Теперь по порядку. Баймакский район в годы Великой Отечественной – это 11% золотодобычи СССР. Но к концу 60-х золотоносные жилы были уже выработаны практически дотла. Стоит ли говорить, что все, что можно было погубить в этом благодатном краю, было погублено. Помню тропинку меж двух мертвых, цвета медного купороса, озер – пейзаж для фильма «Сталкер», по которой с тубинскими ребятами ходила в горы за вишней. Когда война – все понятно, не до экологии. Но природа этого «понять» и восстановиться по щелчку пальцев не может, там только-только начали покрываться лесами проплешины гор.

Хотя кого из властей в наше время волнует природа? Я вас умоляю. Люди? То, что их жилища зачастую стоят на пустотах и в любой момент могут обвалиться? Не смешите. Рекультивация земель? Да они и слова-то такого не знают и знать не хотят. Зато знают слово «деньги». И про то, что сейчас самое лучшее – вкладывать деньги в золото. Хотя его там и осталось-то кот наплакал, и добыть эти остатки очень дорого. Но прогресс не стоит на месте, появились новые технологии. Например, метод выщелачивания для руд с низким содержанием золота.

Сопряжено это с большим риском проникновения химически опасных продуктов в грунтовые воды сельских окрестностей, а затем в ручьи и реки, в бассейны рек Сакмары и Урала. Так что добыча золота на Тубинском месторождении из зоны выветривания глубиной до 40 метров объективно опасна для природы и людей, проживающих в Баймакском районе. Тем более что предприниматели, особенно пришлые, не вкладываются в социальные нужды района и жителей: именно потому их вполне и устраивает себестоимость добычи из подобных месторождений с низким содержанием золота.

Вот народ и заволновался: это что же такое, будет как в Сибае – карьер глубиной 400 метров, взрывные работы прямо за огородами, щелочные отходы прямиком в грунтовые воды. И конец источникам питьевой воды, конец сенокосам. А скотина здесь у всех, ведь люди давно уж из старателей переквалифицировались в крестьян. Но и это еще не все грядущие беды: дома в поселке стоят на выработанных пустотах, от взрывов они грозят провалиться. А уникальному пресноводному озеру Талкас и вовсе грозит исчезновение – от ударных волн его котловина в межгорной впадине треснет, вода уйдет…

Это, собственно, и было темой схода в Ишмурзино в мае 2023-го, где Алсынов «открыто призвал к экстремизму» словами «это наша земля, мы никуда не можем переехать», которые привлеченные сверху лингвисты перевели как «посторонние приходят и забирают нашу землю». Такое расхождение в переводе очень даже интересно! Что называется, оговорка по Фрейду в свете того, что еще три года назад администрация района решила пустить сюда две кипрские золотодобывающие компании, о чем «Труд» и писал еще четыре года назад («Золото слепит», 07.02.2020). Тогда народ о скоропостижном собрании не уведомили, но человек 40 все же прознали и пришли, купились на посулы о новых рабочих местах и свои подписи о согласии поставили. Полагаю, отсюда это крылатое «посторонние приходят и забирают нашу землю», написавшееся в воображении главы.

51

нарушитель беспорядков установлен органами правопорядка после завершения стихийного митинга

Весной 2023-го избили активиста Ильдара Юмагулова, с тяжелыми травмами он попал в больницу. Урок за что? За эконесогласие с властями? Берите выше. В ходу тезис, что экология – это одежды, в которые рядятся националисты. В национализме обвиняют и Юмагулова, и того же Алсынова, и еще нескольких молодых людей. И вот уже пошли в СМИ гулять страшилки: эти отщепенцы против участия башкир в СВО, они выступают за отделение республики от России. И все это на деньги Запада. А экология – это так, для прикрытия, просто удобный камуфляж…

Но вот факты. Когда Радий Хабиров только стал главой республики, на повестке дня уже маячил вопрос о намерении начать разработку горы Куштау – пустить ее на банальную соду. Люди хотели отстоять реликтовый шихан, поэтому один из первых вопросов новоиспеченному главе на пресс-конференции был о Куштау. Хабиров ответил без экивоков: будем разрабатывать. Все это тогда слышали. Но он не предполагал, какой накал и размах примет это народное нежелание, и что это дойдет до Москвы, и там оно будет воспринято с пониманием. Так что в конце концов нашлись другие плохиши, а Хабиров оказался в стане борцов за Куштау. А до того еще был Сибай с его экологической катастрофой, ведь республика, как известно, «край нефтехимии», где «край» имеет и другое значение – конец. Конец природе. Конец живому.

СЛОВА

После вынесения приговора Фаиль АЛСЫНОВ, отец четверых детей, обратился к многотысячной толпе людей, собравшихся у здания суда: «Всем, кто приехал меня поддержать, спасибо. Я этого никогда не забуду. Я свою вину не признаю. Всегда боролся за справедливость, за свой народ, за свою республику. Еще увидимся. Я не ожидал такого приговора».

Премьер-министр Башкортостана Андрей НАЗАРОВ отчитался о ситуации с завершившимся стихийным митингом: «Никто не сможет избежать наказания. Мы не допустим дестабилизации ситуации в республике».

А теперь обстоятельства нашей жизни изменились радикально – и цена слов, и мотивация действий. Вот припомнит кто-то, чтобы у нас в стране хоть когда-то проводилось такое своеобразное мероприятие – Всероссийский муниципальный форум? Да еще чтобы там выступил сам президент? Да чтоб еще такие слова золотые говорились с высокой трибуны: «Преображение и укрепление всей страны, ее уверенное движение вперед – скажу больше: позиции России в мире – начинаются с искреннего стремления сделать как можно больше для родных мест. Для тех мест, где родился, там, где прошло детство, где сейчас живут твои близкие, твоя семья, твои друзья, земляки. Со стремления внести свой вклад в процветание, развитие своего города, поселка, района. Ведь это так созвучно словам легендарной песни, которую, уверен, здесь все знают: «С чего начинается Родина». Мы часто говорим, что муниципальная власть ближе всего к людям. Ну конечно, так оно и есть. От нее напрямую зависит качество повседневной жизни наших граждан. И хочу вновь повторить: именно муниципальный уровень, местное самоуправление определяют образ всей большой нашей страны – так, как люди видят свое настоящее и будущее».

Или вот еще: «Властям РФ нужно быть благодарным людям за критику и указания на еще не решенные вопросы… Нельзя болезненно воспринимать любую критику, это должен быть посыл к действию, нужно быть благодарным людям, что они обращают наше внимание».

Спросим себя: а почему вдруг сейчас? А очень просто: те наши пресловутые «коллеги», о которых Владимир Путин говорил еще после своей знаменитой Мюнхенской речи, сегодня спят и видят, чтобы Россию, которую им, очевидно, не удалось победить чужими руками на поле боя, разорвали изнутри наши же внутренние противоречия. И они готовы подкармливать любые ростки любых таких противоречий, лишь бы они появились.

Спросим себя еще: а почему эти противоречия у нас возникают – неспроста же Путин, который стократ более информирован, именно сейчас говорит нам прямым текстом: местная власть должна людей слушать и слышать? Взять хотя бы тех же баймакцев: ведь даже если отвлечься от эмоциональной стороны отношений людей к их малой родине и говорить только об их правах и экономическом статусе, что мы по факту получим? А получим мы, что они и без того живут в экономической яме, которая досталась им в наследство от СССР, потому что рыночная цена их жилья отрицательная – придется еще приплатить, чтобы кто-то другой захотел там жить, а запуск золотодобычи и вовсе превратит эту яму в пропасть. И разве такой ход событий не нарушает их базовые права, черным по белому записанные в Конституции страны? И, да, местная власть их, мягко говоря, не слышит – не потому ли вообще там возник и, судя по последним событиям, ширится этот протест? И что, только мне применительно к такому образу действий башкирской администрации приходит на ум юридическая квалификация «соучастие»?

P.S. 17 января Баймакский районный суд Республики Башкортостан признал активиста Фаиля Алсынова виновным в преступлении, предусмотренном ч. 1 ст. 282 УК РФ «Возбуждение ненависти либо вражды, а равно унижение человеческого достоинства» и приговорил его к четырем годам лишения свободы в колонии общего режима. Такая благодарность.

Взгляд

МАКСИМ БАШКЕЕВ

Импортозамещение «Вики»

Знаковое для Рунета событие: 15 января, в день рождения «Википедии», началась работа ее отечественного аналога – «Рувики». Чем удивила и порадовала российская интернет-энциклопедия, чем она отличается от иностранной версии и что теперь будет с «Википедией»?

«Википедия» – один из самых посещаемых интернет-ресурсов в мире. В России она для многих наших сограждан давно превратилась в удобный и доступный справочник. Правда, не всегда достоверный. Сила и слабость «Википедии» заключается в том, что создать статью в ней может любой пользователь. Это позволяет быстро и без особых затрат развивать проект, но, с другой стороны, заставляет очень часто сомневаться в подлинности фактов и непредвзятости оценок.

О необходимости создания российского аналога говорили давно. Вопрос решился окончательно, после того как Фонд Викимедиа отказался удалять материалы, содержащие информацию о вовлечении несовершеннолетних в преступную деятельность, материалы об изготовлении взрывчатых веществ и некоторые другие статьи. Но прежде чем закрывать доступ к популярному ресурсу, нужно было предложить пользователям что-то взамен.

Работа над «Рукипедией» началась полгода назад. И вот объявлено о завершении бета-тестирования и запуске полной версии отечественной интернет-энциклопедии под названием «Рувики». Невероятная оперативность, учитывая, что русскоязычный раздел «Википедии» в конце прошлого года насчитывал около 2 млн уникальных статей. Как такое возможно? Все очень просто. Создатель «Рувики» Владимир Медейко более 20 лет являлся одним из администраторов русскоязычного раздела «Википедии», был директором «Викимедиа РУ» и имел доступ к архиву энциклопедии. Он-то и лег в основу нового сайта. Текстовые блоки отечественного и зарубежного проектов идентичны. Но «Рувики» соблюдает требования российского законодательства, не содержит попавших под запрет статей и разделов, обязуется следить за достоверностью информации. Пока на многих материалах красуется надпись: «Текущая версия страницы не проверялась опытными участниками». Но очевидно, что со временем такие отметки будут попадаться все реже.

Данных о посещаемости в первые несколько дней работы российской электронной энциклопедии найти не удалось, но все эксперты без исключения пророчат «Рувики» успешное будущее

Создатели отечественной энциклопедии решили в оформлении портала дистанцироваться от «Википедии». Внешне между «Вики» и «Рувики» нет ничего общего. Однако, по моему сугубо субъективному мнению, строгая и лаконичная верстка «Википедии» подходит для энциклопедии больше, чем результат творчества отечественных дизайнеров. Что касается оформления внутренних страниц портала, то они выглядят намного привычнее заглавной.

Достоверных данных о посещаемости в первые несколько дней работы российской электронной энциклопедии найти не удалось, но все эксперты без исключения пророчат «Рувики» успешное будущее. По словам депутата Госдумы Антона Немкина, при условии качественного развития портал сможет быстро завоевать расположение пользователей. «Российский проект гораздо интереснее «Википедии» с технологической точки зрения, – уверяет парламентарий. – В планах у разработчиков внедрение целого ряда интересных решений – от персонализации контента и появления аудиоверсий статей до использования искусственного интеллекта. Эти нововведения, очевидно, приведут к перераспределению трафика между «Вики» и «Рувики» в пользу последней».

А как только энциклопедии хотя бы сравняются по посещаемости, «Википедия» в России, скорее всего, будет заблокирована. Вопрос в том, когда именно это произойдет и что делать с миллионами россиян, которые, несмотря на все запреты Роскомнадзора, без особого дискомфорта продолжают пользоваться привычными зарубежными интернет-сервисами благодаря общедоступной технологии маскировки IP-адресов и шифрования данных (VPN).

ОБЪЯВЛЕНИЕ

Каспийский Трубопроводный Консорциум
извещает о проведении предквалификационного отбора для участия в открытом одноэтапном тендере **(№6095-OD)** на право заключения договора на выполнение работ «Электроснабжение существующих потребителей линейной части магистрального нефтепровода с использованием ДЭС на КУ ЗР (941-1373 км.)».
Подробная информация о порядке и сроках проведения предквалификационного отбора размещена на сайте КТК www.cpc.ru (раздел «Тендеры»).

ОБЪЯВЛЕНИЕ

АО «Каспийский Трубопроводный Консорциум-Р»
извещает о проведении открытого одноэтапного тендера **(6082-OD)** на право заключения договора на «Оказание услуг по техническому обслуживанию и ремонту установок Fischcon в 2024 – 2025 годах».
Подробная информация о порядке и сроках проведения тендера размещена на сайте КТК www.cpc.ru (раздел «Тендеры»).

ОБЪЯВЛЕНИЕ

АО «Каспийский Трубопроводный Консорциум-Р»
объявляет о проведении открытого тендера **6102-OD** на право заключения договора на **поставку оборудования термомониторинга ячеек для КТК-Р.**
В случае заинтересованности с подробной информацией можно ознакомиться на сайте: http://www.cpc.ru (раздел «Тендеры»).
Подробная информация и справки по телефону: +7 (495) 966-5000

Филармония имени Дмитрия Шостаковича

открыла цикл концертов, приуроченных к 80-летию со дня полного освобождения города от фашистской блокады

Состоялся первый показ

художественного фильма «Командир» о руководителе подразделения «Альфа» Геннадии Зайцеве

Небо. Самолет. Девушки

На экраны выходит фильм «Воздух» Алексея Германа – младшего, задающий новый уровень правды в кино о войне

• ИДЕМ В КИНО? •

Режиссер отдал этой работе пять лет жизни. Сценарий начали писать еще в 2018 году вместе с Еленой Киселевой (ранее она работала с Андреем Кончаловским над лентами «Рай», «Грех», «Дорогие товарищи!»). Съемки стартовали в январе 2020 года, но уже весной были остановлены из-за эпидемии коронавируса. Потом пришлось отказаться от экспедиции в Европу, где сохранились самолеты военной поры, и, по сути, начинать работу с нуля.

ЛЕОНИД ПАВЛЮЧИК
КИНООБОЗРЕВАТЕЛЬ «ТРУДА»

ФОТО ИЗ ОТКРЫТЫХ ИСТОЧНИКОВ

В июле 2021-го группа собралась вновь. Были построены макеты военных самолетов в натуральную величину, созданы аэродромы с грунтовым, как во время войны, покрытием. Пошиты сотни единиц военной формы образца 1941 года. Наконец, было найдено уникальное решение для имитации воздушных боев, максимально приближенных к реальным условиям. Съемки проходили в четырех регионах страны, куда перевозили военную технику, и в павильонах студии «Главкино». Подводила погода, болели актеры, но в итоге «Воздух» удалось снять на таком уровне качества, за который режиссеру, по его словам, не стыдно.

Премьера фильма состоялась на Токийском кинофестивале. Залы на показах были полны. Публика, по свидетельствам очевидцев, смотрела «Воздух» не шелохнувшись. Картина, увы, осталась без наград. Видимо, в нынешних условиях рассчитывать на призы международных фестивалей нашему кино не приходится. Как и на выход в широкий мировой прокат – а именно такую амбициозную задачу ставил перед собой режиссер, приступая к работе. В интервью «Труду» в мае 2020 года Алексей говорил, что хочет снять фильм, не уступающий по масштабу съемок, визуальной мощи «Дюнкерку» или модной на тот момент картине «1917». И это при том, что бюджет «Воздуха» составлял тогда скромные даже для российского кино 450 млн рублей. В дальнейшем из-за погодных и прочих неурядиц бюджет вырос, но все равно он в разы меньше, чем у голливудских блокбастеров.

Но не с ними хочется мне сопоставлять новый фильм Алексея, а с нашей военной классикой. Тем более что в ходе подготовки к съемкам режиссер покадрово вспомнил фильмы своего отца – «Двадцать дней без войны» и «Проверка на дорогах», пересмотрел прекрасные советские ленты: «Балтийское небо», «Торпедоносцы», «На войне как на войне», «Хроника пикирующего бомбардировщика», «Они сражались за Родину»… А еще перечитал военную поэзию и прозу писателей-фронтовиков – Виктора Астафьева (наверное, неслучайно у главного героя «Воздуха» фамилия Астафьев), Константина Симонова, Виктора Некрасова, Константина Воробьева, Григория Бакланова, Василя Быкова, «Блокадную книгу» Алеся Адамовича и Даниила Гранина. И это напитало его той творческой убежденностью, которая была необходима для работы над фильмом, задающим, как мне кажется, новый уровень правды о войне в современном российском кино.

Мы уже начали привыкать к тому, что Великая Отечественная стараниями бойких кинoремесленников превратилась на экране в этакую войнушку, в лихие компьютерные стрелялки. А любая война, даже самая праведная – это всегда еще и кровь, гной, голод, предсмертные стоны и судороги раненых, трупы убитых. Именно такой предстает война в первых же кадрах фильма «Воздух». Немецкие асы, пользуясь преимуществом в воздухе в первые годы войны, расстреливают колонну женщин с детьми на Дороге жизни. Мы видим горящие машины, мертвых детей и матерей, бредущего в дыму пожарища малолетнего ребенка…

5 лет

жизни отдал этой работе Алексей Герман – младший

От этих кадров сжимается сердце. Но и дальше будет не сильно легче. В поредевший из-за потерь авиационный полк прибывает пополнение: горстка молодых девушек, только что окончивших летное училище. Среди них Катя (Аглая Тарасова), Маша (Кристина Лапшина), Марина (Кристина Исайкина)… Командир полка, тот самый Астафьев (убедительная роль Сергея Безрукова), поначалу не допускает девушек к полетам, мол, их место при кухне и санбате. Послабление он делает только для опытной летчицы Риты (Елена Лядова), с которой они близко знакомы. Но постоянные потери вынуждают его отправлять в бой необстрелянных летчиц, которые будут отважно сражаться и погибать на наших глазах…

К сожалению, далеко не все из героинь и героев этого фильма подробно обрисованы на экране. Не всех мы успеем запомнить и полюбить, прежде чем они уйдут в вечность. Фильм вообще перенаселен персонажами (в нем занято 50 профессиональных актеров, не считая массовок) и драматичными событиями. «Воздух» охватывает три тяжелейших года войны, включая бои под Ленинградом и Сталинградом, на Южном фронте. А еще в орбиту ленты попадает блокадный Ленинград, где прозрачная от голода артистка будет петь для изнуренных защитников города классические арии, и партизанский отряд, где вместе с мужиками плечом к плечу воюют подростки.

Такой охват – под силу эпопеям, каковыми в свое время были, скажем, «Живые и мертвые» Александра Столпера или «Освобождение» Юрия Озерова. «Воздух» пытается вбить огромный пласт военных лет в 2,5 часа экранного времени. Отсюда в первой половине ленты возникает ощущение фрагментарности, разорванности происходящих событий. Но ближе к финалу все отчетливее вырисовывается главная сюжетная линия: история взросления, если угодно, мужания юной летчицы Жени Беловой (Анастасия Талызина), которая проходит в фильме свой крестный путь.

Дочь врагов народа, Женя ненавидит доносчиков, но не держит зла на страну. И в час беды вызвалась ее защищать, хотя поначалу и не может выстрелить в живое, будь то человек или лошадь. Невысокого роста, хрупкая, с чистым детским личиком, Женя внешне похожа на ангела. Но война с ее жестокими законами выковывает из нее бойца. Воина. Ангела мщения. На фюзеляже ее самолета со временем появятся звезды – свидетельства сбитых немецких стервятников. А оказавшись под Сталинградом в одном окопе с фашистом, она будет исступленно колоть его в живот ножом, мстя за погибших ленинградских детей, за убитых подруг, за свою горькую, опаленную огнем войны юность.

Не знаю, думал ли об этом Алексей Герман, но в эти мгновения мне вспомнились стихи Юлии Друниной, которая в 16 лет «ушла из детства в грязную теплушку, в эшелон пехоты, в санитарный взвод», а уже в мирное время написала вот эти пронзительные строки, вошедшие во все антологии военной поэзии: «Я столько раз видала рукопашный, / Раз наяву. И тысячу – во сне. / Кто говорит, что на войне не страшно, / Тот ничего не знает о войне».

К счастью, ничего не знают о войне и большинство из нас. Фильм «Воздух» не содержит прямых ассоциаций с происходящими сегодня событиями – военными пожарами, которые полыхают сразу в нескольких регионах мира. Но развенчание войны как увлекательной компьютерной забавы, любовь режиссера к человеку, его боль по поводу загубленных на войне жизней делают «Воздух» на редкость актуальным высказыванием.

ФОТО ТЕАТРА ИМЕНИ ВАХТАНГОВА

В Вахтанговский театр вернулись герои Цветаевой

Все более востребованный в России рижский режиссер Владислав Наставшев поставил на Новой сцене Театра имени Вахтангова «Повесть о Сонечке». Для здешних стен эта автобиографическая книга Марины Цветаевой – знаковая. Ведь многие ее персонажи, и прежде всего заглавная героиня, – ученики Евгения Вахтангова.

Действие происходит в 1917–1919-м в Москве. Однако поэтесса писала книгу почти 20 лет спустя на приморском курорте около французского города Бордо. Вот и декорация представляет собой песчаную насыпь, где на боку лежит шкаф, а на шаткой платформе возвышаются стол со стулом. Зрители оказываются и на океанском берегу, и одновременно в наполненной тревогой квартире Цветаевой в Борисоглебском переулке в суровые, голодные годы. Слышится шум прибоя – недаром сама поэтесса любила напоминать: «Марина» – от слова «морская».

На сцене всего трое. Марину Ивановну играет Евгения Крегжде, ее подругу актрису Сонечку – Ксения Трейстер (недавняя студентка, но на ее счету в Вахтанговском театре уже такие роли, как Татьяна в «Евгении Онегине» и Наташа в «Войне и мире». Между прочим, и Цветаева сравнивала свою героиню с юной Ростовой).

Константину Белошапке досталась сложная задача – воплотить все мужские образы, которых в спектакле около дюжины: от безвестного кадета до Юрия Завадского и третьего главного героя «Повести о Сонечки», актера Владимира Алексеева. Обладающий обостренным чувством справедливости, он не смирился с нахождением в тылу во время Гражданской войны и в конце концов сгинул в ее боях.

Еще одна значимая фигура в постановке – Алексей Стахович, в чьей трагической судьбе отразилась эпоха. В начале XX века этот богатый дворянин стал пайщиком МХТ, в 1907 году он, генерал-майор в отставке, поступил в актеры Художественного театра. Одно время Стахович обучал молодых студийцев хорошим манерам. Но революции не перенес и в 1919-м повесился. Цветаева посвятила ему стихотворение, в котором есть строчки: «А вблизь тебя дышалось / Воздухом Осьмнадцатого Века». В спектакле в сцене собственной панихиды Стахович из гроба (все тот же шкаф) протягивает собственную удавку поэтессе, которая, как известно, спустя 22 года закончит жизнь точно так же…

А последствия 1917 года пережить поэтессе помогли дружба с творческими людьми и состояние влюбленности: платонической – в Сонечку и Алексеева, и вполне плотской – в молодого Юрия Завадского. Его красоту Цветаева называла ангельской (недаром на сцене он появляется с двумя белыми крыльями). Кстати, безответным чувством к Юрию пылала и Сонечка, но, как ни странно, это не разъединило, а сплотило двух женщин. Возможно, потому что при небольшой, всего-то в два года, разнице в возрасте Цветаева чувствовала себя значительно старше своей подруги, так похожей на девочку.

Но настоящее чудо спектакля – это все-таки исполнение Евгенией Крегжде роли Цветаевой. Актриса и внешне похожа на поэтессу – и не только благодаря стрижке с челкой и мужскому пиджаку, надетому на платье. Вся ее фигура производит впечатление силы и легкости в сочетании со стремительностью и сдержанностью – именно так описывали современники Цветаеву. Но главное – Крегжде сумела воплотить образ вдохновенной, сложной и страстной, много пережившей женщины. Со всегдашней готовностью любить и защищать тех, кто ей дорог, восхищаться ими и с затаенной болью в глазах от того, что с подобными людьми ей так часто приходилось прощаться навсегда.

АННА ЧЕПУРНОВА

Про черевички и полтавского казака Чайковского

• СОБЫТИЕ •

Когда год назад «Геликон-опера» принимала гастрольный спектакль Санктъ-Петербургъ Оперы «Черевички», «Труд» писал о долгожданном жесте справедливости по отношению к одному из шедевров русской классической оперы, много лет не выходившему на большие столичные сцены. Похоже, тот показ стал «дразнилкой» для самой «Геликон-оперы». И вот на днях «Черевички» и изумительная партитура Чайковского предстали уже в собственном исполнении знаменитого московского театра.

СЕРГЕЙ БИРЮКОВ

«Черевички» (сперва под названием «Кузнец Вакула») Петр Ильич создал в 1874 году, выиграв конкурс на сотворение оперы по гоголевской «Ночи перед Рождеством» при весьма авторитетном составе жюри (композиторы Римский-Корсаков, Рубинштейн и Направник, главный дирижер Мариинского театра). Однако премьерой Чайковский остался недоволен, обвинив по самоедской привычке себя в увлечении подробностями и густотой инструментовки в ущерб певческим голосам. В 1887 году он сделал вторую редакцию, на этот раз взяв на себя и дирижерскую работу, – и успех постановки в Большом театре вышел полный.

По-другому и быть не могло. Чайковский трепетно любил творчество Гоголя, ощущая родство с его нервной натурой, чуткой и к заразительному юмору, и к глубочайшей трагедии. Правда, так сложилось, что больше к сюжетам Николая Васильевича обратиться композитору не довелось, однако в печальных ариях-песнях Вакулы проскальзывает столько истинной боли, что уже по ним одним можно безошибочно узнать и интонации меланхоличного автора «Шинели», и, конечно, «голос» главного трагика русской музыки, создателя «Пиковой дамы» и Шестой симфонии.

Есть и еще одно обстоятельство, сроднившее великих художников: оба ощущали слияние в своей натуре двух близких истоков – русского и украинского. По отношению к Гоголю это очевидно, уже просто памятуя его полтавское происхождение, давшее писателю столько мотивов и образов. Но ведь и Чайковский по корням – из полтавских казаков, соратников Петра, и в его творчестве малороссийская тема занимает большое место (достаточно вспомнить оперу «Мазепа» или, скажем, фортепианную «Думку» – хит всех 17 конкурсов, носящих имя Петра Ильича, исполненный на них сотни раз и ни капельки не потерявший своего обаяния).

А ведь очень близка к этой пьесе самая, наверное, популярная мелодия «Черевичек» – ария Вакулы из финала второго действия «Ах, постыл мне и дом родимый, лучше умереть, чем так страдать». В ней не цитируется напрямую ни одна из народных песен, но сам ее интонационный склад переносит нас в край, где исстари «дивились на небо и думку гадали».

Вообще вся опера проросла параллелями. Так, в хоре русалок нетрудно услышать эхо песни «Девицы, красавицы» из «Евгения Онегина», в придворном марше проявился вкус композитора к стилистике куртуазного XVIII века, который через несколько лет даст мощный выплеск в «Пиковой даме». Даже в кокетливые рулады Оксаны нет-нет да и ворвется сжигающая любовная страсть Лизы: «Ведь люблю, а мучу».

Эту игру интонационно-смысловыми обертонами, дополненную красками фантастики

ФОТО «ГЕЛИКОН-ОПЕРЫ»

Появление такого спектакля на московской сцене кажется тем более своевременным, что нынче над всем, что связано с Украиной, висит мрачная завеса беды

(устроенная Бесом фуга-метель, таинственно мерцающие гармонии подводного царства, фееричный лабиринт петербургского полонеза – отсюда рукой подать до балетных сказок Чайковского), мастерски передает исполнительский ансамбль «Геликон-оперы» под водительством молодого дирижера Филиппа Селиванова. Особо отмечу блистательную Елизавету Кулагину (Оксана), в последние годы стремительно взлетевшую на высшие орбиты сопранового искусства. Но ничем не уступает ей в вокальном и актерском задоре меццо Валентина Гофер (Солоха). Полон молодецкой удали и лирической теплоты тенор Сергея Абабкина (Вакула). Фарсово колоритен баритон Елисея Лаптева (Бес), комично тяжеловат бас Михаила Гужова (Чуб)… Да и весь состав солистов вкупе с хором работает с великолепной слаженностью (хормейстер Евгений Ильин).

Отдадим должное и визуальной части спектакля. Режиссер Сергей Новиков, которого в иных его работах рискованно заносит, на этот раз являет подчеркнутое почтение к оригиналу. Нам «близко к первоисточнику», притом вполне поэтично воссоздают колорит полтавской Диканьки с ее мазаными хатами и той самой «украинской ночью», что с восторгом описал Гоголь (сценограф Ростислав Протасов, художник по костюмам Мария Высотская, художник по свету Денис Енюков, хореограф Эдвальд Смирнов).

Появление такого спектакля на московской сцене кажется тем более своевременным, что нынче над всем, что связано с Украиной, висит мрачная завеса беды. Работа «Геликона», возвращающая законные права гениальной опере Петра Ильича Чайковского, напоминает: так было не всегда, и темная полоса, нарушившая культурное братство славянского Севера и Юга, обязательно закончится. «Черевички» тому порукой.

Внимание!

Успейте подписаться! Во всех отделениях «Почты России» с 1 сентября 2023 года началась основная подписка на 1-е полугодие 2024 года

КАТАЛОГ ПОЧТЫ РОССИИ «ПОДПИСНЫЕ ИЗДАНИЯ»

П4121

Ежедневный выпуск газеты «Труд», включая «Труд7»

Полную стоимость подписки в вашем регионе (с учетом доставки) можно узнать в ближайшем к вам почтовом отделении

Здесь Савелий Коростелев совсем еще мальчишка – с кумиром и будущим соперником Большуновым.

Навострили лыжи

У лидеров сборной России появились конкуренты

• ГЛАС С ТРИБУНЫ •

Зимний спортивный сезон в разгаре. И даже к внутренним российским соревнованиям интерес у наших болельщиков по-прежнему высок. А если заглянуть вперед? До Олимпийских игр в Милане еще два года, отборочные соревнования к ним начнутся осенью текущего года. Светит ли нам участие в главных стартах, никто сейчас не скажет. Но сверяться по самым высоким – олимпийским – ориентирам мы еще не разучились. Вот и попробуем провести кое-какие параллели.

ГЕОРГИЙ НАСТЕНКО

Проживая в громадной стране с самым холодным климатом на планете и с давними славными традициями в зимних видах спорта, наши атлеты на данный момент являются лучшими в мире лишь в лыжных гонках (наряду с норвежцами) и в фигурном катании. Лидерские позиции в биатлоне, конькобежном спорте, да и в хоккее были утрачены задолго до санкций, объявленных России в начале 2022 года. А во множестве новомодных дисциплин, введенных в олимпийскую программу уже после Игр в Сочи, россиянам предстоит только делать первые шаги. Так что говорить о возвращении к борьбе за первенство в общекомандном медальном зачете на Играх 2026 и 2030 годов не слишком-то серьезно.

Однако отрадно, что у лидеров сборных России и подпирающих их резервистов и юниоров не пропадает рвение к тяжелейшим тренировкам, желание сражаться в каждом старте. В минувшие выходные на 5-й этап Кубка России в поселке Мирный на окраине Казани приехали все сильнейшие лыжники страны, и большинство из них вышли на старт, несмотря на 20-градусный мороз.

Можно констатировать: за прошедшие без малого два года расклад сил в мужской элите не поменялся: есть Александр Большунов, стабильно и уверенно побеждающий, – и все остальные, которые борются за второе место. Из ярких открытий сезона можно пока назвать лишь представителя славной лыжной семьи Савелия Коростелева. После Игр в Ванкувере – 2010 его мама Наталья Коростелева и дядя Николай Морилов рассказывали корреспонденту «Труда», как они ставили маленького Савелия на лыжи. А два года назад он уже успел выиграть два золота на юниорском первенстве мира в Норвегии. Теперь же в свои 20 лет смог победить в очной борьбе, кажется, и всех взрослых российских лыжников – кроме Сан Саныча Большунова. Будем надеяться, в ближайшее время дорастет и до него, что сделает соперничество на российской лыжне еще острее и интереснее.

В женских лыжах ситуация немного иная. Олимпийской чемпионке Веронике Степановой в общем зачете лишь чуть-чуть проигрывают 21-летние Елизавета Пантрина и Евгения Крупицкая. Причем именно в спринтерском зачете обе опережают скоростного финишера нашей эстафетной команды, завоевавшей золото в Пекине. Да и Вероника всего лишь на год старше их. А во втором десятке «взрослого» зачета Кубка России есть даже 17–18-летние девочки. Юлия Ступак и Наталья Терентьева (бывшая Непряева) готовы при необходимости быстро восстановиться и нарастить форму. Так что в случае снятия санкций у нас будет очень сильный и ровный состав женской сборной с длинной скамейкой. Вот только когда нам ждать этого снятия?

Двукратный олимпийский чемпион по биатлону Дмитрий ВАСИЛЬЕВ сделал довольно неожиданное заявление на сей счет.

– Рано или поздно нас не просто допустят – Россию попросят вернуться обратно. Западные соревнования в лыжных гонках и биатлоне с допинговыми норвежцами становятся неинтересными. Единственная страна, которая может привнести интригу, – Россия. Наши спортсмены всегда были раздражителями, иностранцам стало тяжелее жить без нас, не на кого желчь изливать. Думаю, максимум год – и все вернется…

Да уж, Васильев за словом в карман не лезет. Однако отметим и то, что его прогнозы частенько сбываются, даже самые неожиданные. А вот что рассказал «Труду» о перспективах в лыжных гонках главный тренер сборной России Юрий БОРОДАВКО.

– Если говорить о подготовке смены, то есть и такая проблема: в российских больших городах и поблизости от них невозможно разместить достаточное количество лыжных трасс, отвечающих требованиям большого спорта. Мы потеряли Кавголово рядом с Санкт-Петербургом, там все застроили, остался лишь небольшой лыжный круг. В подмосковном Красногорске трасса осталась, но возникают проблемы со снегом даже в декабре. Этап Кубка России оттуда перенесли именно по этой причине. Пример Казани хороший. Но, к сожалению, таких центров в России раз-два и обчелся. Есть «Жемчужина Сибири» в 40 км от Тюмени, но сам город и его окрестности находятся на плоскогорье, и зрителям, а также большинству местных лыжников дорога до этой базы неблизкая.

А что главный тренер сборной России думает о наступающих на пятки лидерам «молодых да ранних»?

– Савелий Коростелев сейчас готовится у молодого, но уже очень успешного тренера Егора Сорина. Конечно, Савелий очень талантлив, на нем гены не отдохнули. Причем, как и Саша Большунов, он универсал, претендует на попадание в призеры в каждой гонке. Владеет и классикой, и коньком, сильно бежит и спринт, и длинные дистанции. Есть у нас и другие талантливые молодые лыжники, но они еще не переплавили высокие нагрузки в результаты. Но в следующем сезоне кто-то из них «выстрелит» вслед за Коростелевым.

А у женщин скамейка еще длиннее. Есть с кем подойти к Милану-2026, если, конечно, нас туда пустят. Тут я не в полной мере разделяю оптимизм Дмитрия Васильева. В нынешнем сезоне россиян к международным стартам точно не допустят. Ситуация двоякая. С одной стороны, многие даже на Западе отмечают, что без россиян конкуренция в лыжных гонках слабеет, интрига пропадает, интерес у болельщиков снижается. С другой – в отсутствие россиян стали чаще попадать на пьедесталы почета представители США, Германии, Швейцарии, Франции и некоторых стран, и таким образом создается ощущение, что FIS добилась «расширения географии лыжных гонок». Так что в федерации по россиянам не скучают. Остается надеяться, что аргументы первых пересилят.

А пока Юрий Бородавко советует фанатам лыжного спорта приезжать на этапы Кубка России и другие наши турниры именно сейчас.

– Вы воочию увидите самых титулованных и перспективных лыжников. Когда санкции снимут, лидеры сборной России будут ездить по всему миру, а на внутренних стартах появляться лишь в конце сезонов…

Ну уж такие трудности мы, Юрий Викторович, как-нибудь переживем.

ТАБЛО

И не спрашивай, сколько мне лет…

Самым ярким событием начавшего года в теннисе стало выступление россиянки Мирры Андреевой (на фото) на Открытом чемпионате Австралии. Она не просто удачно стартовала на одном из четырех главных турниров года, но и сотворила сенсацию. После волевой победы над опытной американкой Бернардой Пера – 7:5, 6:2 – во втором круге Мирра разгромила одну из сильнейших теннисисток мира Онс Жабер – 6:2, 6:0.

Победа 47-й ракетки над шестым номером рейтинга оказалась столь неожиданной, что любители статистики засуетились: а не станут они свидетелями еще одной, громкой сенсации? В момент победы над Жабер Мирре было 16 лет и 263 дня. Однако рекорд здесь принадлежит Мартине Хингис. Швейцарской теннисистке принадлежит рекорд в турнирах «Большого шлема» по «скороспелости»: в 1997-м она выиграла Открытый чемпионат Австралии в возрасте 16 лет и 117 дней. У мужчин такое достижение принадлежит американцу Майклу Чангу: он выиграл Открытый чемпионат Франции 1980 года в 17 лет и 110 дней.

Сенсацией, но противоположного рода стала победа итальянской пары Лукреция Беккари – Маттео Гуаризе в минувшие выходные на чемпионате Европы по фигурному катанию. Партнеру уже 35 лет – возраст пенсионный для этого вида спорта. Но для Маттео эта победа – первая и единственная пока в его очень уж необычной карьере. Он пришел в фигурное катание лишь в 22 года, а до того гонял на роликовых коньках. Год назад Маттео собрался было уходить из спорта, но тут ему предложили новую партнершу, которая на 15 лет младше него. И вдруг – такой результат!

ФОТО AP/TASS

Хотя пара перед этим чемпионатом Европы не считалась сильнейшей даже в Италии. Ну что же, тем интереснее будет посмотреть на их выступление на чемпионате мира, который пройдет в Монреале 18–24 марта.

ВЛАД МЕНЬШОВ

ФОТО ИЗ ОТКРЫТЫХ ИСТОЧНИКОВ

Гвозди бы делать из этих людей!

Друзья жалуются: январь в Подмосковье выдался холодным, так лыжи и простояли нерасчехленными. А я им в ответ: как вам не стыдно, вот почитайте про якутских марафонцев! И представьте, каково это – пробежать 42 километра в 55-градусный мороз.

Именно в такую погоду в Оймяконском районе прошел традиционный, уже пятый экстремальный марафон «Полюс холода – Оймякон» (годом ранее участникам, можно сказать, повезло: было всего-то минус 52). В нынешнем же «ледяном» забеге победил 24-летний студент из Якутии Константин Драгунов (на фото). Всего на дистанцию вышли 12 мужчин и две женщины. Сам выход на старт требует большого мужества, а уж добежать до финиша – чистой воды героизм.

Победитель преодолел дистанцию за 3 часа и 7 минут. «Это непредсказуемое испытание. Чисто на характере еле-еле пришел», – поделился ощущениями чемпион. Драгунов бегает с детства, не раз побеждал в состязаниях марафонцев, он мастер спорта международного класса по легкой атлетике. Но все соревнования меркнут в сравнении с забегом на «Полюсе холода».

Гвозди бы делать из этих людей!

АРТЕМ СКВОРЦОВ

Специальный вклад «Зимняя сказка»

Успейте открыть вклад* **до 31 января 2024 (вкл.)** по ставке в % годовых **до 16%***

при открытии в интернет-банке, мобильном приложении или банкомате ВБРР

ВКЛАДЫ

ВБРР

Волшебные условия, реальная выгода

- Срок размещения вклада: 181 день
- Минимальная сумма вклада: от 10 000 руб.
- Выплата процентов: ежемесячно

* Указанная ставка рассчитана с учетом ежемесячной капитализации (присоединения к основной сумме вклада) процентов. Валюта вклада: рубли РФ. Минимальная сумма вклада: 10 000 руб. Срок приема денежных средств во вклад: с 19.12.2023 по 31.01.2024 (вкл.). Ставка (в % годовых) при открытии вклада: в отделении банка 15,30%; при открытии вклада в системе ДБО или в банкомате ВБРР 15,50%. Дополнительные взносы не принимаются; расходные операции не осуществляются; пролонгация осуществляется автоматически на условиях вклада «До востребования». Срок вклада: 181 день. Выплата процентов: ежемесячно. Начисленные на вклад проценты выплачиваются банком в первый рабочий день месяца, следующего за календарным месяцем начисления процентов и в день окончания срока вклада одним из следующих способов, определенных в Договоре банковского вклада: - путем присоединения к основной сумме вклада (капитализация); - путем зачисления на текущий счет вкладчика, открытый в банке; - путем зачисления на карточный счет вкладчика, открытый в банке. Досрочное истребование: при досрочном истребовании вклада / части вклада на сумму вклада (как на истребованную, так и на неистребованную части) начисляются проценты по ставке вклада «До востребования», установленной тарифами на дату досрочного истребования, исходя из фактического срока нахождения денежных средств на вкладе в период текущего срока действия вклада. Договор банковского вклада расторгается. В случае досрочного истребования вклада / части вклада путем выплаты наличными денежными средствами в кассе банка, за выдачу суммы вклада / части вклада, поступившей безналичным путем из других кредитных организаций со счетов юридических лиц и индивидуальных предпринимателей на счет по Договору банковского вклада или на текущий / карточный счет вкладчика с последующим переводом поступившей суммы денежных средств на счет по Договору банковского вклада взимается комиссия согласно Типовым тарифам на услуги Банка «ВБРР» (АО) по расчетно-кассовому обслуживанию счетов физических лиц - резидентов, нерезидентов в рублях РФ и иностранной валюте, в зависимости от срока нахождения денежных средств на указанных счетах вкладчика в банке, установленного указанными Типовыми тарифами. Изменение способа выплаты процентов в течение срока вклада: возможно, путем подписания Дополнительного соглашения к Договору банковского вклада в отделении банка. Банк вправе прекратить прием денежных средств во вклад по тарифному плану «Зимняя сказка» досрочно. ДБО (интернет-банк или мобильное приложение) – система Дистанционного банковского обслуживания Банка «ВБРР» (АО). Подробнее: www.vbrr.ru.

Банк «ВБРР» (АО)
Генеральная лицензия Банка России №3287

8 (800) 700-03-49 КРУГЛОСУТОЧНО, ЗВОНОК ПО РФ БЕСПЛАТНЫЙ
www.vbrr.ru

ТРУД

Главный редактор Валерий Петрович Симонов

Редакционная коллегия: Г. Агишева, С. Бирюков, Ф. Кислов (ответственный секретарь), Ю. Ряжский (заместитель главного редактора), М. Морозов (заместитель главного редактора), В. Щуров (заместитель главного редактора), О. Щербакова

Выпуск издания осуществлен при финансовой поддержке Федерального агентства по печати и массовым коммуникациям

Учредитель АНО «Редакция газеты «Труд»

Издатель АНО «Редакция газеты «Труд»

Газета зарегистрирована Государственным комитетом РФ по печати, рег. № 1091

Перепечатка материалов, опубликованных в «Труде», – только с разрешения редакции.

Материалы под рубриками **«Открытая трибуна», «Цена успеха», «Новости компании», «Окно в Китай», «Путеводитель», «Будьте здоровы»** печатаются на коммерческой основе. За содержание рекламных материалов редакция ответственности не несет.

Адрес АНО «Редакция газеты «Труд»: Москва, 125009, ул. Большая Дмитровка, дом 9, стр. 1

Отдел рекламы: (495) 692-65-57
E-mail: reclama@trud.ru
Телефон для справок: (495) 221-58-18
E-mail: letter@trud.ru

«Труд» печатается в городе Москва в филиале ОАО «Волоколамская типография» 143600, г. Волоколамск, улица Парковая, дом 9
Тел.: (496) 362-40-14, (496) 362-14-01
http://www.volokofset.ru
E-mail: volokofset@mail.ru

Индексы: 10265, 50130
Общий тираж **85 000** экз.

Официальный сайт газеты «Труд» – **www.trud.ru**

Срок подписания в печать: 19.30
Номер подписан: 19.30
Зак. № 0002-24

16+

В 2023 году в России рекордсменом по посещаемости

стал национальный парк «Кисловодский» на Ставрополье, где побывали 14,5 млн туристов

Китайская компания Betavolt представила

миниатюрную атомную батарею BV100 размером с монету, ресурса которой хватит на 50 лет непрерывной работы

ТРУД ЧИТАЙТЕ В СЛЕДУЮЩЕМ НОМЕРЕ

Смерти назло!

Исполняется 80 лет со дня снятия ленинградской блокады. У музыки и музыкантов сражавшегося города с ней связана своя героическая история. Едва живые от голода и холода, они сочиняли духовные хоры, ставили оперетты – назло смерти. Рвались в любимый Ленинград и артисты других городов…

Владелец исчез, сокровища остались

Исторический музей показал, что и где прятали наши предки

• ПО СЛЕДАМ ТАЙНЫ •

«Клады. Сокрытая история»: масштабная выставка в Историческом музее охватила пять тысячелетий и коллекции семи музеев России, включая такие несхожие, как Эрмитаж, Астраханский историко-архитектурный музей-заповедник и Военно-исторический музей «Куликово поле» (Тула).

ЕЛЕНА ШИРОЯН
ИСКУССТВОВЕД

ФОТО СЕРГЕЯ БИРЮКОВА

Россыпь этих вещей заинтригует романтика и скептика, любителя расследований и специалиста по археологии. Даже знатока психологии: что заставило владельцев этих предметов, от ритуальных святынь до драгоценностей и ассигнаций, спрятать их с глаз долой в надежде вернуться когда-нибудь к схрону? Ведь уже из того, что мы теперь видим клады, ясно: не вернулся никто…

Исторический предоставил целую стену-витрину Нового выставочного зала коллегам из музея-заповедника «Царское Село». Именно там хранится Нарышкинский клад, сегодня крупнейший в отечественной истории. Находка недавняя: фамильное серебро обнаружили в Санкт-Петербурге в 2012 году. Всего же на выставке собраны сокровища со всей страны. Зарытые в земле древними кочевниками неолита, спрятанные при нашествии Батыя, в Смутное время, в Первую мировую и Гражданскую… По этим кладам ученые судят о расселении племен и народов, торговых путях, структуре общества и о переломных событиях истории.

Среди 117 представленных комплексов самый знаменитый – Бородинский II тысячелетия до н. э. с символами власти и предметами вооружения воинов, вождей и героев эпосов. Ритуальный «Клад с лосем» и вовсе восходит к рубежу IV и III тысячелетий до н. э., когда индоевропейцы еще не разделились на славян, балтов, греков. Найден на неолитической стоянке Володары (ныне под Нижним Новгородом) в яме рядом с погребениями. Чуть моложе каменный топор, украшенный скульптурной головой медведя, олицетворяющего мужскую силу, – со стоянки Волго-1 в Тверской области. Минули тысячелетия, но невозможно не восхищаться изяществом и витальной мощью этих вещей.

Кстати, подобные топоры-молоты с рельефным изображением животных археологи находят на громадной территории: Швеция, Финляндия, таежная зона Европейской России… Что подтверждает общность развития живших там племен и их тесные связи. Вот еще почему разговоры о России как «совершенно отдельной цивилизации» на этом фоне кажутся научно беспомощными.

117 кладов

из разных тысячелетий предстают перед посетителями выставки во всей красе

Не менее поразительны как эстетически, так и философски медная «ризница шамана» из Галичского клада (рубеж III и II тысячелетий до н. э.) и золотые украшения периода Золотой Орды – из Симферопольского. С волнением смотришь на шедевры мастеров Древней Руси: созданные из золота и серебра с перегородчатой эмалью и чернью, они были запрятаны в тайниках и церквях при нашествии монголов в 1237–1240 годы.

Обстоятельства обнаружения тайников достойны остросюжетного фильма. Скажем, на тот же Галичский клад случайно в 1836 году наткнулись крестьяне села Туровское Костромской губернии, ремонтируя плотину на реке Лыкшанке. Предметы языческого культа – фигурки, церемониальный кинжал, детали облачения шамана – были сложены в большой глиняный сосуд, который разбился от удара лома. Древности чуть не утонули в реке, но большую часть клада удалось собрать и перенести в дом помещицы Челеевой. Как полуграмотные селяне сумели понять, что предметы из-под земли – громадная историческая ценность?!

Упомянутый Нарышкинский клад (между прочим, впервые приехавший в Москву) был найден в центре Петербурга при реконструкции особняка Трубецких – Нарышкиных. Прекрасные образцы декоративного искусства могли бы перекочевать порознь к торговцам стариной, если бы не бдительный полицейский на перекрестке. Неся дежурство ночью, он заметил, как рабочие грузят мешки в машину у стройплощадки на улице Чайковского…

Тайник между этажами старого дома занимал всего 6 квадратных метров, однако вмещал более 2 тысяч предметов – столовое серебро, канделябры, ордена, даже маникюрный набор и распялку для перчаток. Сориентироваться во времени помогли газеты за 1917 год, которыми были обернуты вещи. Архивы подсказали: особняком тогда владела Наталья Нарышкина, которая вышла замуж за лейб-гусара Сергея Сомова и вместе с ним в том же 1917-м уехала во Францию. Вероятно, убирая серебро в тайник, они, как и многие бежавшие от большевиков, не рассчитывали на долгое отсутствие…

Спустя 25 лет кто-то спрятал в Москве 552 золотые монеты середины XIX – начала XX века. Груду червонцев в 1994 году нашли строители в подвале дома на Знаменке близ Кремля. В его Музеях теперь и хранится эта самая крупная из московских монетных находок – единственный выявленный клад времен Великой Отечественной войны. Возраст тайника опять же выдали обрывки газеты – на этот раз «Правды» 1942 года.

Еще интереснее второй раритет, который выбрали в Музеях Кремля из десятков кладов, найденных в древнейшей части Москвы: древнеримские монеты I–III столетий, обнаруженные в начале XIX века во время ремонтных работ в самом Кремле. В русской медной братине XVII века лежали 32 бронзовые и медные монеты, отчеканенные при римских императорах от Тиберия до Константина I. Возможно, это первая в России коллекция нумизматики, а привезли ее в XVII веке из Европы для неизвестного любителя древностей. Клад выкупил известный коллекционер Павел Карабанов и позже передал в Оружейную палату.

Нередко тайники раскрывали городские хозяйственные службы – при высадке деревьев, прокладке кабеля, строительстве. Так в руки изумленных работяг попадали то древний бочонок или сундук, то припрятанный чугунок, полный злата-серебра. При устройстве канализации в Ипатьевском переулке Москвы в 1895 году нашли комплекс оружия и амуниции первой половины XVI века. Шлемы, кольчуги, наконечники пик и копий, скорее всего, принадлежали боярину, который жил там до пожара 1547 года, прошедшегося по Москве от Арбата до Китай-города. Сгорел и боярский дом, но в погребе уцелел арсенал. А в 1935-м строители московского метро в каменной кладке стены Китай-города нашли женскую телогрею. Этот предмет верхней одежды выполнен в XVII веке из китайского шелка, он сохранил яркий цвет и даже частично узор.

Курьезна находка личных вещей депутата Госдумы 1906 года врача Виктора Успенского. Знатный москвич в дни революции спрятал в двойном дне шкафчика свои документы, фото, браунинг, а в 1919-м умер. Шкаф долго стоял бесхозным в коммуналке на Малой Бронной, пока жилец-слесарь не увез его в новую квартиру. Лишь еще через 10 лет он решил наконец разобрать старую мебель, обнаружил тайник, заявил о нем в милицию, а та передала «вещдоки» в ГИМ уже в начале 1980-х.

P.S. Вот и сейчас, пока вы читаете этот репортаж, возможно, кто-то, просматривая в интернете очередные тревожные новости, прячет свои сокровища в надежде на лучшие времена… История – она рядом!

КАЛЕНДАРЬ: 19 ЯНВАРЯ

1736

Недалеко от Глазго родился Джеймс Уатт, вошедший в историю как создатель паровой машины. Он привел в движение пароход Фултона и паровоз Стефенсона, положил начало промышленной революции и вывел Англию в мировые лидеры.

1900

Родился Михаил Васильевич Исаковский, поэт. Песни на его стихи («Катюша», «Лучше нету того цвету», «Враги сожгли родную хату», «Ой, цветет калина», «Одинокая гармонь») знала и пела вся страна.

1915

Германские дирижабли совершили первый налет на Великобританию.

1920

У здания МГУ состоялась закладка памятников Герцену и Огареву.

1950

В Москве завершился турнир за звание чемпионки мира по шахматам, за которое боролись 16 участниц из 12 стран. Четыре советские шахматистки обошли соперниц, а лучшей стала Людмила Руденко, названная второй чемпионкой мира.

1956

В Ленинграде в возрасте 84 лет скончался Николай Александрович Панин-Коломенкин, единственный спортсмен дореволюционной России, завоевавший олимпийскую золотую медаль. Успеха он достиг в фигурном катании на Играх в Лондоне в 1908 году.

1963

Сенсационное выступление «Битлз» на сцене лондонского эстрадного театра «Палладиум», которое прославило их на всю страну. А через год концерт группы был показан американским телевидением, и «Битлз» обрели мировую славу.

1965

В Беринговом море жестокий шторм при температуре ниже –20 °С привел к обледенению четырех советских рыболовных судов, потере ими остойчивости и их гибели вместе с экипажами числом около 100 человек. Спастись удалось только одному.

1978

В Германии выпущен последний автомобиль «Фольксваген-жук», выпускавшийся с 1938 года. Самый массовый автомобиль в истории, производившийся без пересмотра базовой конструкции. Всего в мире было изготовлено 21 529 464 автомобиля.

1982

Застрелился Семен Цвигун, генерал армии, первый заместитель председателя КГБ СССР. Был в родственных и дружеских отношениях с генсеком Леонидом Брежневым.

1990

После прошедших в Баку армянских погромов Верховный Совет СССР принял решение о введении в столице Азербайджана чрезвычайного положения. В ночь с 19 на 20 января в Баку были введены войска. По официальным данным, при этом погибли 125 человек.

1995

Взята резиденция Джохара Дудаева в Грозном, и над нею воздвигнут российский флаг.

2009

В центре Москвы убит адвокат Станислав Маркелов, известный по многим громким делам, а также смертельно ранена его спутница, журналистка Анастасия Бабурова.

2011

В России впервые возбуждено уголовное дело против интернет-пользователя за нарушение авторских прав.

ПОСЛЕДНЯЯ КОЛОНКА

Хрустящие объятия

Уральские мужики бывают силушки немереной. Житель Челябинской области Александр на вечеринке получил перелом после объятий со старым приятелем. Они давно не виделись и на радостях так крепко стиснули друг друга, что перехватило дух. Наутро Александр отправился чистить снег, но почувствовал боли в области плеча и решил обратиться в поликлинику. Рентген показал закрытый перелом лопаточной кости. Врачи наложили пациенту гипс и строго-настрого наказали не обниматься в ближайшие пару месяцев.

Домой, в Калининград

82-летний Борис Катков когда-то служил в Калининградской области в ракетной бригаде. Потом его перевели в Латвийскую ССР, где после распада СССР Катков и остался. А с 2008 года стал представителем Балтийского университета имени Иммануила Канта в Латвии. Что, видимо, власти в Риге посчитали угрозой национальной безопасности. И старика выдворили из страны. В Латвии у него остались жена, дети, внуки… Так Борис Григорьевич снова оказался в Калининграде. Пока живет в университетском общежитии, но уже решается вопрос о выделении ему служебного жилья. Он очень доволен тем, как его встретили на родине, резюмирует наш корреспондент Владислав Ржевский.

Обойди кошелек стороной

Не повезло 40-летнему жителю Саратова: в магазине он нашел кошелек, а в нем – 20 тысяч рублей. Посчитав это большой удачей, он накупил на свалившиеся с неба деньги горячительного и закуски. Тем временем хозяин кошелька написал заявление в полицию, полицейские по камерам наблюдения установили обстоятельства происшедшего и личность «счастливчика». Теперь ему придется ответить по уголовной статье, поскольку факт найденных и не переданных в правоохранительные органы денег квалифицируется как кража.

Наши люди в Голливуде

Широко известная актриса, певица и модель Дженнифер Лопес опубликовала в социальных сетях свою фотографию, на которой предстала в почти прозрачном комбинезоне, покрытом принтами в виде ярких маков. В посте Лопес не скупилась на комплименты в адрес модного дома Yanina Couture, который основан российским дизайнером и модельером Юлией Яниной. Прежде «маковая коллекция» была представлена на Неделе высокой моды в Париже, где также получила признание публики.

Иван да Анна

В ставропольском Управлении ЗАГС раз в 30 лет определяют пятерку самых популярных имен для новорожденных. В 2023 году чаще всего папы и мамы называли родившихся мальчиков так: Артем, Александр, Михаил, Иван и Матвей. А у девочек повышенным спросом пользовались София, Мария, Ева, Милана и Анна. Такие же рейтинги составлялись в 1933, 1963 и 1993 годах. Предпочтения родителей в разные времена отличались, но два имени неизменно входили в пятерку лидеров: Иван и Анна.